(ORE 14) ULTIMA EDIZIONE (6 pagine, L. 20) NUOVA (6 pagine, L. 20) ULTIMA EDIZIONE (ORE 14)

TORINO
Anno IV - Num. 232
v. Roma - Gall. de *La Stampa*
Telefoni: dal 40-943 al 40-949

STAMPA SERA

LUNEDÌ MARTEDÌ
2 - 3 Ottobre 1950
L. 20 (sped. in abb. postale)

INSERZIONI: S.P.I., v. S. Teresa 7, tel. 43-039, 50-990, 60-961. - Prezzi per mm. di alt. la una col.: Annunci commerc. L. 100 (festivi 150), Annunci finanz. e legali L. 150. Necrologie L. 90 (diritto fisso per edizione L. 900). Echi-cronaca e Sport. L. 200 (festivi 300) la linea. Pubblic. commerc.: vedere rubrica. Pagamento anticipato. — Il giornale si riserva il diritto di rifiutare qualsiasi inserzione. — ABBONAMENTI (conto corrente postale n. 3/1360): Italia anno, L. 4360, semestre L. 2300, trimestre L. 1150. - Estero: anno L. 6300, semestre L. 3150, trimestre L. 1600. — Copie arretrate: prezzo doppio

Si attende la risposta nordista all'intimazione di resa

Prosegue l'avanzata oltre il 38° parallelo

I comunicati ufficiali e il comando di Mac Arthur mantengono un completo silenzio sulle operazioni dei sudisti - Le truppe americane impegnate in azioni di rastrellamento a sud della linea di demarcazione

Fronte coreano, lunedì sera.

Le truppe sudiste che ieri, quindici minuti prima dell'ultimatum di Mac Arthur, hanno attraversato il 38° parallelo, hanno occupato Yangtang, porta sulla costa orientale 8 km. a nord della linea di demarcazione.

E tuttavia al Quartier Generale di Mac Arthur gli ufficiali dello Stato Maggiore si rifiutano di rispondere alla domanda relative all'attraversamento del 38° parallelo e dicono che al Comando non è giunta nessuna notizia di passaggio della linea su larga scala. Un portavoce dell'aviazione però ha osservato: — Sembra che alle truppe non sia consentito di spingersi al di sopra del 38° parallelo a causa della superfortezze di volare al di sotto di esso.

Anche il comando dell'VIII Armata si rifiuta tuttora di confermare o smentire ufficialmente le informazioni, secondo cui elementi della III Divisione sudista hanno superato il 38° parallelo. Il comunicato delle 15 di ieri indicava che essa si trovava 1 km. a sud del parallelo, e il comunicato di stamane non parla affatto della posizione attuale della Divisione stessa.

Gli americani, comunque, non hanno ancora varcato la linea di demarcazione, e si ignora se la passeranno; non prima — si crede — che i nordisti abbiano risposto all'ultimatum di Mac Arthur.

Però finora nessuna risposta è pervenuta da parte «rossa» all'«ultimatum» di Mac Arthur. Nella giornata di ieri il grosso delle forze delle Nazioni Unite a nord di Seul è schierato lungo un fronte di venti miglia, a sei miglia a nord della città.

In almeno un punto ieri sera la avanguardia sono giunte in prossimità del 38° parallelo. «Marines» americani hanno inviato nella giornata di ieri una pattuglia a Munsan, a 11 miglia a nord-ovest di Seul e a 7 miglia dal parallelo.

L'attraversamento da parte della III Divisione sudista è stato fatto sulla costa orientale alle 11,45 locali di ieri, esattamente quindici minuti prima della trasmissione dell'«ultimatum».

Un gruppo di giornalisti, a bordo di un «Dakota» della V Squadra aerea, ha osservato la Divisione effettuare il passaggio, diretta a Yangan, a 3 miglia a nord del parallelo.

Nel corso di una sua conferenza stampa, il generale Almond ha dichiarato ieri sera che Mac Arthur non aveva ancora inviato istruzioni per attraversare il parallelo. Tuttavia egli ebbe dalle Nazioni Unite l'incarico di respingere l'esercito invasore, e il miglior modo di respingerlo, dice il generale, è quello di distruggerlo.

Almond ha affermato quindi che l'esercito nordista nella Corea meridionale è completamente distrutto, mentre non si sa nulla di quello nella Corea settentrionale: «Mai visto un nemico che scompare tanto rapidamente», ha detto il generale.

I «marines» della VII Divisione e gli altri reparti, oltre agli attacchi aerei — ha quindi precisato — hanno ucciso almeno 10 mila comunisti sulla testa di ponte di Seul dopo lo sbarco.

Ora egli non sa, tuttavia, quando i comunisti risponderanno all'«ultimatum» ed ha commentato: «Ci vorrà del tempo. Debbono prima consultarsi con qualcun altro».

Fino a questo momento si ignora quale sarà la risposta nordista.

Il testo del comunicato n. 518, diramato stasera dal Comando di Mac Arthur non fa cenno nè dell'azione sudista, nè dell'intimazione di resa; esso afferma anzi, che ieri le operazioni terrestri in tutta la Corea meridionale sono state generalmente di rastrellamento e di consolidamento delle posizioni conquistate.

Nella regione di Seul, le forze delle Nazioni Unite hanno rastrellato la penisola di Kumpo incontrando moderata resistenza. Solamente della I divisione di fucilieri di marina hanno avanzato di circa 10 chilometri a nord di Seul incontrando soltanto alcuni tiratori isolati e numerose mine anti-uomo, mentre unità della VII divisione americana si sono impadronite di Inchon.

L'avanzata sudista, dato il silenzio delle fonti ufficiali, può essere seguita solo attraverso i dispacci della stampa. Secondo il corrispondente della «Reuter», le truppe penetrate nella Corea settentrionale di Yangtang porto sulla costa orientale situato otto chilometri all'interno del territorio nordista. Gli ufficiali di collegamento si limitano, senza affermare nè smentire, a dichiarare di «non avere informazioni relative ad avanzate su vasta scala».

Sempre secondo la Reuter, occupata Yangchang, le truppe sudiste avrebbero anzi raggiunto in serata un punto situato 14 chilometri e mezzo a nord del 38° parallelo. Le navi da guerra alleate seguono queste truppe vicino alla costa pronte ad entrare in azione, mentre altri sudisti attaccano Chosan.

Altre notizie non confermate affermano che un'intera divisione sudista è penetrata nel territorio della Corea settentrionale in un nuovo punto, situato a 30 chilometri dalla costa orientale. Le forze passate ieri all'offensiva oltre il confine sembra consistessero invece di due soli battaglioni.

Il pareggio della Juventus sul campo della Sampdoria

In una dura e combattuta partita la Juventus è riuscita a strappare il pareggio sul campo di Marassi contro la Sampdoria. Ecco in azione Boniperti ostacolato dal terzino sinistro blu cerchiati Podestà (foto Moisio)

A Washington e a Lake Success prevale l'ottimismo

Che farà Mosca?

Oggi Viscinski parlerà all'ONU sull'atteggiamento sovietico - Minaccioso discorso del primo ministro cinese

New York, lunedì sera.

Mac Arthur ha lanciato ieri per radio, ai soldati nordisti, l'invito alla resa che già abbiamo pubblicato. Ambienti americani autorevoli scorgono nel tono del proclama di Mac Arthur l'influenza moderatrice del presidente Truman e dell'ONU.

Taluni circoli militari avrebbero voluto infatti che venisse inviato una specie di ultimatum per imporre la scelta fra una resa incondizionata o una guerra di annientamento contro i nordisti. La dichiarazione di Mac Arthur invece, sebbene di tono fermo, impiega un linguaggio moderato, chiedendo ai nordisti solo di deporre le armi e di porsi sotto un controllo militare da stabilire.

Previsioni americane

Potrebbe trattarsi di un controllo militare dell'ONU, assicurato da contingenti relativamente ridotti, fra i quali risulterebbe un minimo di truppe americane, e non da importanti forze da combattimento, la cui presenza presso le frontiere manciuriane e siberiana potrebbe allarmare l'URSS e la Cina comunista.

Si pensa, dunque, che il proclama di Mac Arthur intenda creare un'atmosfera favorevole ad «una pace soddisfacente per tutti», come ha detto Truman nella sua ultima conferenza stampa. L'invito alla resa, fra l'altro, non fissa un limite di tempo, ma chiede soltanto una rapida decisione.

Gli ambienti bene informati sperano che questo atteggiamento permetta la creazione di un'atmosfera che faciliti la distensione internazionale. Già da ora si afferma che, allo stato attuale delle cose, un intervento sovietico a fianco nella Corea del nord costituirebbe una completa sorpresa: nei circoli americani e all'ONU. si pensa che Stalin e Mao-Tse-Tung non abbandoneranno la loro politica di non intervento aperto.

Nelle ultime ore, però, l'atteggiamento cinese sembra essersi fatto più minaccioso. Ciu-En-Lai, primo ministro e ministro degli esteri della Cina comunista, ha dichiarato che la Cina aiuterà i nordisti coreani se gli Stati Uniti invaderanno il territorio della Corea settentrionale.

Il ministro ha fatto queste dichiarazioni in un discorso pronunciato a Pechino e in un articolo scritto per il giornale di Mosca Pravda, in occasione del primo anniversario della proclamazione della Repubblica popolare cinese.

L'accenno all'intenzione della Cina di aiutare i nordisti coreani è del seguente tenore: «La Cina non tollererà aggressioni straniere e non si limiterà a disperdere se gli imperialisti penetrassero cinicamente da invadere territori dei suoi vicini».

La grande incognita

Nonostante queste parole, gli osservatori diplomatici di Washington tendono a minimizzare la minaccia formulata dalla Cina comunista, e — ricordando gli avvenimenti degli ultimi tre mesi — si chiedono: «Perchè la Cina dovrebbe improvvisamente considerare l'attraversamento del 38° parallelo un'invasione, se in tutta la sua propaganda ha continuato a dire che sono stati i nord-coreani a subire l'invasione della Corea meridionale?».

Perciò tali circoli politici considerano la minaccia come «una continuazione della propaganda rossa sullo stesso tono usato sin dall'inizio della guerra coreana» e non ritengono che la Cina voglia essere coinvolta in un conflitto.

Più precise indicazioni saranno, comunque, fornite da Viscinski nel discorso, che il ministro degli Esteri russo pronuncierà oggi al Comitato politico dell'ONU. Egli dovrebbe lasciar capire sia l'atteggiamento, che il Cremlino intende adottare nei confronti della crisi coreana, che la risposta dei nordisti all'invito alla resa.

Le previsioni escludono un genere il pericolo di complicazioni. Fra gli osservatori è diffusa l'opinione che il discorso già pronunciato sabato da Viscinski non sia a significare che la Russia abbia chiuso la porta ad ulteriori negoziati.

Scontri nelle città tedesche

Centomila poliziotti affrontano i comunisti

Bonn, lunedì sera.

Circa 1500 comunisti, per la maggior parte membri della «Libera gioventù tedesca», sono stati fermati ieri nella Germania occidentale in occasione delle manifestazioni inscenate in tutto il Paese dalle organizzazioni comuniste. Poco meno di 100 mila agenti di polizia sono stati impiegati per reprimere le «dimostrazioni per la pace, che erano state vietate quasi dovunque dalle autorità locali.

Scontri di non grave entità tra giovani comunisti e polizia vengono segnalati da numerose località del territorio tedesco; i più importanti si sono avuti ad Amburgo.

In quella città sedici agenti di polizia sono rimasti feriti insieme a numerosi manifestanti nel corso delle dimostrazioni inscenate nel pomeriggio. La polizia effettuava 86 fermi.

Incidenti analoghi, sebbene di minore entità, si sono avuti anche a Oldemburgo, dove sono stati operati 20 fermi, e a Lubecca, dove complessivamente 250 persone sono state arrestate nel corso della giornata. A Monaco alcune centinaia di manifestanti comunisti hanno rovesciato una vettura-radio della polizia; in seguito a questa aggressione, sono stati fermati sette dirigenti comunisti.

Un incidente si è verificato a Fuerth tra comunisti e soldati americani. Il deputato socialdemocratico Willi Fischer che cercava di intervenire è stato a sua volta attaccato dai dimostranti.

Folla enorme stamane al Tribunale di Asti

Come il Masoero sottrasse 55 milioni alla sua banca

Asti, lunedì sera.

Davanti a una folla strabocchevole si è iniziato stamane davanti al nostro tribunale il processo a carico dell'ex-capo-ufficio conti correnti della succursale di Asti del Credito Italiano, rag. Attilio Masoero di 34 anni, imputato di avere sottratto alla banca, nel giro di quattro anni (dal 1945 al '49) la somma di 55 milioni di lire. Presiede il marchese dottor Invrea, pubblico ministero il dottor Proia. Difendono il Masoero gli avvocati Grilli e Ponchia di Asti. La banca si è costituita parte civile con l'assistenza dell'avv. Giulio di Torino.

Si sono pure costituiti parte civile, con l'assistenza degli avvocati Dapino e Baracco, gli ex-cassieri del Credito Italiano Augusto Alocco ed Alfredo Montrucchio, che vennero licenziati in tronco dopo l'arresto del Masoero per presunta leggerezza nello svolgimento delle loro mansioni. Altri imputati a piede libero sono Bruno Betti fu Arturo di 40 anni, imputato di favoreggiamento reale e continuato e di uso continuato di atto falso e Francesco Bruno di 44 anni, imputato di illecito acquisto di titoli di sospetta provenienza.

Il presidente legge le imputazioni che sono contenute in sette cartelle dattiloscritte. Tali imputazioni sono sette, e cioè: furto pluriaggravato e continuato; quinto di truffa aggravata e continuata; un falso continuato e un'alterazione di carta d'identità.

Viene iniziato l'interrogatorio del Masoero, il quale veste un completo grigio scuro ed è molto elegante. E' pallido e parla sulle prime stentatamente per l'emozione. Si rinfranca poi e dimostra una notevole sicurezza nello spiegare il meccanismo delle sue sottrazioni. Venti assunto — egli dice — nel 1938 dalla banca. Fino al '47 fui diligente e scrupoloso nell'adempimento delle mie mansioni. In quell'anno fui preso dalla passione per il gioco e cominciai a giocare prima in bische clandestine e poi al Casinò di Sanremo e St. Vincent. Perseguitato dalla mala sorte, perdetti tutto quanto possedevo. Invece di smettere, volli continuare a giocare e contrassi dei debiti presso amici. Per pagarli, non rovai nulla di meglio che approfittare della mia posizione presso la banca e impossessarmi del danaro altrui.

«La asportazioni di danaro — aggiunge il Masoero — sono durate dal 1947 al marzo 1948 mentre l'imputazione invece dice che tali sottrazioni sono avvenute dal 1945 al '48, epoca dell'arresto, e cioè per ben 4 anni e non per 2.

Alla domanda del presidente che gli chiede quanto vinse al Casinò di St. Vincent, il Masoero risponde: «Vinsi ventisei milioni e non trentadue come dissero i giornali. Altri quattro milioni li vinsi alcuni giorni dopo, sempre a St. Vincent. Quando venni scoperto, alla direzione centrale del Credito Italiano versai 24.700.000 lire, altri 4.700.000 li consegnai in un secondo tempo alla succursale di Asti».

Il presidente chiede all'imputato come potè asportare per lungo tempo il denaro senza che i suoi superiori e i suoi colleghi se ne accorgessero. L'imputato risponde: «Il mio orario fu sempre dei più esatti. Questo per impedire che altri mettessero le mani nella mia contabilità. Falsificati gli ordini di prelievo degli assegni, avendo io la responsabilità della corrispondenza, mi era agevole impadronirmi di essi dopo che il direttore della succursale aveva firmato le lettere. Mi impossessavo degli assegni e distruggevo subito la corrispondenza per non lasciare tracce del resto. Perchè i clienti non si accorgessero dei falsi perpetrati a loro danno sui loro conto corrente, quando essi si presentavano allo sportello, ero sempre io a trattare con loro. Dal 1947 alla fine del 1948 sottrassi 16 milioni sotto forma di assegni. Negli ultimi tre mesi, prima di venire arrestato, asportai una trentina di milioni».

g. b.

Il delitto di Tonco alle Assise di Casale

Casale, lunedì sera.

Si è iniziato stamane, alla nostra Corte d'Assise, l'atteso processo per l'uccisione del partigiano Luciano Casorso di Tonco uccisione avvenuta in quella località il 4 maggio del 1945. No sono imputati Adelio Marchisio «Icona», d'anni 39 da Costigliole d'Asti ritenuto autore materiale del delitto, Cesare Massano «Bob» suo comandante a cotenno, di ville Cossano, cui si attribuisce l'ordine della soppressione, il cinquantunenne Pietro Casorso di Tonco, che avrebbe istigato e finanziato la tragica e delittuosa impresa per vendicare il proprio fratello Leopoldo.

Quando il Presidente Enc. Firas apre il dibattimento, molta gente venuta specialmente dell'Astigiano, fa ressa nel breve spazio riservato al pubblico. Nella gabbia sono i tre imputati: impassibili il Casorso ed il Massano, visibilmente nervoso e agitato il Marchisio, il quale dopo la lettura degli atti di accusa è invitato fuori della gabbia a rendere il suo interrogatorio. Egli nega subito ogni addebito.

Si passa all interrogare il Massano. Al momento del delitto era a Torino per servizio partigiano. Tornò a Tonco il giorno successivo. Egli non si rende conto dell'accanimento del Marchisio nell'accusarlo come mandante del delitto. Il Casorso Luciano era suo dipendente ed ebbe con lui sempre ottimi rapporti.

Gli sviluppi della vertenza alle officine Ansaldo

Genova, lunedì sera.

Malgrado la giornata festiva, le autorità genovesi e le organizzazioni sindacali si sono occupate ieri della situazione Ansaldo. Il prefetto ha continuato i contatti sia con i rappresentanti degli industriali che con i rappresentanti delle organizzazioni sindacali. Pare che oggetto di particolare esame sia stata la questione inerente al pagamento delle competenze spettanti e maturate a favore del personale impiegatizio per il mese di settembre.

La direzione della Società avrebbe manifestato l'intenzione di mettere a disposizione del prefetto la somma corrispondente a detti emolumenti; i rappresentanti delle organizzazioni sindacali sarebbero stati pertanto invitati a concordare con l'Ufficio regionale del lavoro le modalità per una sollecita corresponsione delle competenze agli aventi diritto.

Il Prefetto seguiterà anche oggi ad avere scambi di vedute e riunioni con le parti, nell'intento di trovare un possibile punto d'intesa per la soluzione della vertenza. Per questo pomeriggio, alle 17,30, sono convocati i membri del comitato direttivo della F.I.M., i rappresentanti di commissioni interne e dei gruppi aziendali per esaminare gli sviluppi della vertenza. Sarà presente il segretario nazionale Luigi Fanti.

Contemporaneamente è stata convocata per stamane a Torino la segreteria nazionale della F.I.O.M., allo scopo di esaminare la situazione venutasi a creare in seguito ai licenziamenti richiesti dalle industrie, culminati con la serrata dell'Ansaldo di Genova. Pure per oggi sono stati convocati a Torino i segretari provinciali della F.I.O.M. più direttamente interessati, cioè Genova, Savona, La Spezia, Livorno, Milano, Reggio Emilia.

Le agitazioni sindacali nelle campagne e nelle industrie

Nuovo convegno dei rappresentanti confederali presso il ministro del Lavoro - Le opposizioni alla "formula Marazza,,.- Di Vittorio parla della possibilità di una battaglia di ottobre - L'aumento dell'indennità di toga ai magistrati all'odierno Consiglio dei Ministri

Roma, lunedì sera

All'inizio di questa settimana, l'attenzione si sposta sui conflitti sociali resi più acuti dai gravi fatti che si sono verificati in Piemonte e in Lombardia.

Se nelle campagne la lotta è in pieno sviluppo nel settore industriale che nei giorni scorsi appariva abbastanza chiaro, l'orizzonte si va annebbiando alcchè lo stesso on. Di Vittorio non esclude che, se non c'è stata la battaglia di settembre, ci possa essere al contrario una battaglia di ottobre. Si sa che, se nella corrente settimana non sarà raggiunto un accordo, i dirigenti delle tre confederazioni di lavoratori hanno in animo di intraprendere quella azione che già avevano concordata a Ferragosto.

Oggi alle 18,20, infatti, si terrà presso il ministro Marazza una riunione collegiale per cui molte sono le speranze, ma anche le apprensioni. Queste ultime vengono soprattutto dai rappresentanti dei lavoratori che, nonostante le buone notizie dei giorni scorsi, non sembrano eccessivamente convinti della bontà della cosiddetta «formula Marazza».

Due sono i motivi di questo scetticismo: uno di ordine puramente tecnico, l'altro di carattere politico. In sostanza i dirigenti della C.G.I.L. e alcuni della C.I.S.L., fra i quali l'on. Rapelli, non intendono accettare la formula sul licenziamento, che in pratica prevede la rinuncia del lavoratore alla «giusta causa». In particolare non si vuole che una conquista realizzata mediante una legge per i lavoratori agricoli sia abbandonata per quelli dell'industria. La resistenza di Di Vittorio alla «formula Marazza» si impernia così su un solo punto: la facoltà concessa implicitamente al datore di lavoro di licenziare un lavoratore anche quando l'arbitrato giudichi ingiusto il licenziamento purchè accetti di pagare la penale e le indennità connesse. Se la scelta dell'opzione a conclusione del giudizio arbitrale, dicono i sindacalisti, non sarà lasciata anche ai lavoratori fatalmente gli industriali ne approfitteranno.

Il secondo motivo di ordine politico discende direttamente dalla preoccupazione che la opzione unilaterale sacrifichi gli operai, solo per la loro azione politica in fabbrica. Questo è lo scoglio maggiore contro cui potrebbe anche infrangersi la navicella che Marazza ha messo in mare con tanta cura.

C'è poi da rilevare l'agitazione dei magistrati, di cui tanto si parla in questi giorni: se non è propriamente un fatto sindacale, rientra nel quadro dei rapporti tra lavoratori e datori di lavoro, anche se questa volta il datore di lavoro è lo Stato e i lavoratori sono l'elita salegoria dei magistrati. Tale problema viene in discussione nella riunione del Consiglio dei ministri iniziatasi alle undici.

L'orientamento di massima dei Ministri, nonostante la riprovazione fatta l'altro giorno per quei magistrati che si sono posti in agitazione, è quello di concedere un aumento dell'indennità di toga ai magistrati, in modo che le retribuzioni globali loro spettanti siano distanziate da quelle degli altri dipendenti dello Stato, come lo erano nell'anteguerra.

Quali sono gli stipendi degli uni e quali quelli degli altri?

Un esempio chiarirà meglio le diverse posizioni. L'indennità di toga per un consigliere di Cassazione, grado 4° della amministrazione statale, pari a un direttore generale, è di 15 mila lire mensili. Lo stipendio globale di un tale funzionario ammonta a circa 120 mila lire, mentre i direttori generali dei Ministeri delle Finanze e del Tesoro ne percepiscono rispettivamente da 160 a 180 mila, e da 150 a 160 mila, giacchè fruiscono delle note speciali indennità (i cosiddetti «casuali») che raggiungono in taluni casi anche le 50 mila lire mensili.

Altri alti funzionari, come i direttori generali della Cassa Depositi e Prestiti, del Monopoli di Stato, del Demanio, ecc., hanno poi speciali indennità consistenti a particolari funzioni di controllo che essi esplicano.

Si ritiene pertanto che, volendo stabilire per l'Ordine giudiziario il criterio di cui si è detto, l'indennità di toga dovrebbe essere raddoppiata, se non addirittura triplicata.

Tra gli altri provvedimenti, il Consiglio approva oggi il più volte annunciato movimento dei prefetti, che comunque non interessa sedi.

In campo politico le sinistre intensificano la loro azione per portare in Parlamento la questione dell'esercito europeo; ma ogni cosa è rinviata al ritorno del conte Sforza a Roma, previsto per il giorno 8.

La giornata domenicale è stata caratterizzata da numerosi discorsi. A Grosseto, il ministro Lo Malfa polemizzando con i comunisti ha fatto un confronto tra civiltà occidentale e civiltà orientale, per affermare che da una parte vi è libertà e rispetto della dignità umana, mentre dall'altra v'è la costrizione della coscienza.

A Pescia, il leader socialdemocratico on. Saragat, dopo essersi diffuso sui problemi di politica interna e su quelli dell'unificazione socialista, ha trattato dei problemi di politica estera. «Noi pensiamo — egli ha detto — che la difesa organizzata delle nazioni democratiche costituisca il maggior contributo alla pace, in quanto esse sono strumento efficace per scoraggiare ogni eventuale aggressione».

Sul tema «La guerra coreana» ha invece parlato ad Arezzo il vice segretario del P.C.I. on. Secchia per accusare gli americani di perseguire fini imperialistici ed esaltare, al contrario, «la politica di pace dell'U.R.S.S. che rimane fedele al principio del non intervento negli affari interni degli altri Paesi».

Lo stesso argomento è toccato a Cuneo la deputata comunista Laura Diaz che ha anche rivolto critiche a Scelba e alla polizia che ha impedito a un gruppo di giovani in camicia rossa di affiare per le vie di quella città.

Le Borse oggi

A MILANO

Benchè l'apertura abbia avuto luogo in un clima saimo e lievemente premuto, nel proseguo gli ordini di acquisto hanno avuto la prevalenza, orientandosi soprattutto verso i tessili ed insistendo ancora sui valori elettrici del Mezzogiorno e delle isole. Il rimanente della quota dà prova di un'ottima resistenza, il che lascia ritenere che il flottante si trovi in mani molto salde.

Sostenuti tutti i finanziari, compresa la Centrale, che superà facilmente qualche contrasto. I tessili sono ancora in una fase di lievitazione di prezzi, specie in Lini, le Cotoniere e le Lane Rossi; calmi per contro i valori artificiali.

Resistenti Catini e Fiat. Negli elettrici è da rilevare l'ottimo contegno delle Sme, Sarda, Sme, Campania, Puglinse, Unes, Sip e Set. Minerali i saccariferi, la Burgo e i Cementi. Lievemente più calma la Pirelli. Mercato brillante sui redditi fissi, coi di Stato come industriali. Largo denaro sui Buoni del Tesoro 1959, riportati senza fatica sui 98,50.

Cambi ufficiali per l'esportazione: New York telegrafico 624,32; Zurigo 143,15.

Ecco i prezzi: Generali 5515; Fibre 2350; Viscosa 2530; Finsider 490; Montecatini 880; Ansaldo 200; Centrale 7080; Fiat 463; Nebiolo 84; Edison 1928; Sip 1023; Terni 212; Unes 432; Romana Zuccheri 595; Anic 185,50; Saffa 709; Italgas 23,62; Rumianca 45; Burgo 3400; Italcementi 4315; Pirelli 943,50; Pirelli a C. 922.

Prezzi informativi: sterlina area 3025-3075; marengo 2215-2275; sterlina unitaria 1680-1700; dollaro carta 671-673; franco svizzero 154,25-154,75; franco francese 177-178; area fino 855-860; argento 16,50-17,50.

A TORINO

Il mercato rivela una particolare povertà di affari. Un certo resistente di apertura è ravvivato dall'intervento di un energico denaro che investe il settore degli elettrici. Le Sip in particolare sono ricercate a metà Borsa con una ricerca parallela di Sesa, Unes, Morid. Elettrica e altri valori. Nei rimanenti comparti l'attività è sempre molto modesta, con sentore speculativo e tendenza a un pieto in equilibrio: solamente nelle battute terminali la continuazione del movimento degli elettrici induce anche gli altri comparti a delineare una misurata ripresa. L'ultimo nel complesso attestato su posizioni in lieve vantaggio dai prezzi di venerdì scorso.

Titoli di Stato migliori nel settore dei Consolidati; invariati i Buoni del Tesoro.

Dopoborsa azionario dominato dal peso di qualche realizzo e contratto a prezzi inferiori a quelli di listino.

Diritti Torino Nord 15.

Cambi ufficiali per l'esportazione: New York 624,32, Svizzera 143.

	29	2		29	2
Rend.03	70 —	70 —	Unes	1655 —	1653 —
Rend3½	71 20	71 20	Mont	2825	2840
» n. c.	71 40	71 40	Sese	2098	2170
Rend5½	75 30	75 90	Meridi	502 —	505 —
» n. c.	75 35	74 —	Fiat	463 —	459 —
Rend5½	100 —	100 —	Savigl.	440 —	440 —
» n. c.	100 —	100 —	Nebiolo	85 —	85 —
Rend5½	94 10	94 10	Incet	127 —	127 —
» n. c.	94 20	94 20	Manif.	1110	1110
Ric.3½	72 05	72 50	Pirelli	930 —	931 —
» ex-pr	71 —	71 40	Aliteа	268 —	268 —
» n. c.	72 15	72 60	Amalg.	188 —	188 —
» ex-pr.	71 40	71 80	Vinicola	2820	2823
Ric.5½	94 40	94 875	Fibre T.	2320	2327
» n. c.	94 80	95 25	Gir	1490	1490
BTS0-1	—	—	Schiap.	562 —	562 —
» 31-1	100 75	100 05	Avio	185 —	186 28
» 31 4%	98 80	99 —	Rom.pr.	48 75	48 50
BTE 78	97 60	98 125	M.boni	1125	1145 —
Fer.3½	68 —	68 —	Mcalini	968	968 —
Ir. 4½	95 —	95 —	Zucch.	602 —	602 —
Imm3½	87 75	87 75	Unica	106 —	107 —
Imi.4½	104 —	104 —	Cart.It.	1510	1535
Tor.4½	88 —	88 —	Burgo	3380	3400
» 5%	95 —	95 —	Form.	5150	5150
» 5%	82 50	82 50	Toro P	930 —	973 —
B.Pesto	91 —	91 —	N.A.I.	7050	7090
» 4%	91 50	91 50	Stella	79 50	78 —
» 5%	83 25	83 25	Vetrer.	3950	3950
Mob.5%	80 —	80 —	Mar. R.	840 —	871 —
» 7%	73 —	73 —	Beni	912 —	913 —
» 7%	73 —	73 —	Sarda	12 —	12 —
Mob5%	97 —	97 —	Perm.	325 —	325 —
» 4%	93 50	93 75	Risan	245 —	245 —
Pat.5%	88 —	88 —	West.	395 —	395 —
» 4%	91 —	91 —	Perem.	402 —	402 —
Obb7%	101 75	102 —	Cifarl.	507 —	507 —
Magn.1	90 90	91 —	Pirelli	940 —	942 —
Mar7%	96 50	96 50	Emerg.	75 —	75 —
Vit.7%	92 50	92 50	Safta	706 50	706 50
Cost7%	95 —	95 —	Lin.sup.	671 50	677 —
Sav.7%	91 30	91 30	Valen	3290	3291
West.7	97 90	97 75	Borgos.	11.100	11.750
Fruss3	91 —	91 —	Dolom.	1800	1795
A.Gen.	5650	5630	Prese	545 —	540 —
» Toro	3190	3075	Lanzo	2300	2300
Medit.	2240	2230	Antista	910	925 —
Meri.	1630	1570	ass.P.	2710	2725
Tor.N.	112 —	110 25	Fiarlo	23 —	23 —
Italgas	23 3/8	23 75	Manif.	4240	4265
Sip	1015	1027	Ilbo	7800	7800
Terni	210 —	211 —	Risan.	1900	2000
F.O.E.	370 —	375 —			

Teatro Carignano
DAL 2 AL 15 OTTOBRE
FESTIVAL DELLO SPETTACOLO GIALLO
DONADIO - GIORDA
diretto da
GIULIO DONADIO
STASERA ORE 21
A CASA PER LE SETTE
Novità di D. A. Sherift
VENDITA BIGLIETTI SALONE ED. «LA STAMPA»

CRONACA CITTADINA

Congresso della cinematografia

L'ingegnere Dorosi riceve i congressisti al Teatro Nuovo

Nel ridotto del Teatro Nuovo si è inaugurato stamane il primo congresso internazionale della tecnica cinematografica. Erano presenti molte personalità ed esponenti dell'industria e della tecnica cinematografica. L'Ing. Dorosi, presidente dell'«Autunno Torinese», ha aperto ufficialmente i lavori salutando i numerosi convenuti fra i quali l'avv. Monaco, presidente dell'ANICA, gli ingg. Giannuzzi e Filicori dell'Associazione industrie elettrotecniche italiane, l'ing. Crotti, direttore dell'ANIDA, l'ing. Venturini, segretario della Associazione tecnica italiana per la cinematografia, rappresentanti di Cinecittà, «Istituto Luce», «Cines» e Centro sperimentale di cinematografia, con molti altri tecnici.

I lavori, presieduti dall'ing. Cumbi, si sono iniziati con una interessante relazione dell'ing. Dorosi, cui sono seguiti altri oratori. I lavori proseguiranno nel pomeriggio. Tema della discussione odierna: «I problemi della Pacusfilm ed elettroacustica nel campo del cinema».

Folla di visitatori alle Mostre del Valentino

Il sottosegretario alle Pensioni on. Chiaramello e il sottosegretario alla Difesa on. Bovetti erano stamane tra i visitatori che in numero crescente affollano le Mostre internazionali dell'Autunno Torinese. Ieri l'importante rassegna è stata visitata dal ministro del Tesoro on. Pella che alla fine ha espresso il suo vivo compiacimento agli organizzatori dal complesso delle manifestazioni che testimoniano la vitalità e l'attività di Torino.

Alla tenuta «La Manta» sono riprese stamane, con rinnovato successo, le prove pratiche di meccanica agraria organizzate dal M.I.R.O. sotto la direzione del dott. Tovazzi. Hanno assistito alle prove una vera folla di tecnici e di agricoltori

Manifestazioni di oggi

Giornate di dimostrazioni pubbliche internazionali di lavorazioni meccanico-agrarie nella tenuta «La Manta» a Miradolo.

Inaugurazione, alle 10, al Teatro Nuovo, di «Torino-Esposizioni» dei 7° Congresso internazionale della tecnica cinematografica.

Inaugurazione, alle 21,15, al «Lux» della «Settimana cinematografica internazionale».

IN AGGUATO SUI TETTI IN ATTESA DEI LADRI

Precipita dal nascondiglio ed è lapidato dagli inquilini

Due bauli e l'alloggio in disordine causa del grosso equivoco

Tutto è bene quello che finisce bene. Ma di questo avviso non è l'operaio quarantaduenne Secondo Morini

Verso le ore 22,30 ritornando in casa dal lavoro ed entrando nella sua abitazione in strada di Settimo 191, egli constatò con sorpresa che l'alloggio era stato visitato da persone sconosciute: di certo ladri. Lo testimoniavano il disordine e l'apparente mancanza di abiti ed infine una scoperta: in un angolo della cucina due capaci valigie ed un bauletto che con scarso di sua proprietà. Evidentemente erano state portate dai ladri per la bisogna ed ora, colme di refurtiva erano pronte per essere trasportate via.

L'operaio non stette neppure a controllare se mancava qualche cosa: aprendo i colli, ma pensò subito di trattare come si meritavano i ladri. Indossò una sdruscita tuta, si issò sul tetto della casetta e si pose in agguato. Aveva con sè una rivoltella ed era deciso a farne uso. Alle 24 senti un parlottare nella strada sottostante: ecco quindi biascicio e passi nelle scale: qualcuno stava per entrare nell'alloggio. Attese ancora un attimo, poi cautamente cercò di scendere lungo la grondaia per raggiungere il balcone e prendere i ladri in trappola. Senonchè una mossa falsa fece sì che il tubo di scarico si staccasse facendo precipitare sul balcone il povero Morini che rimase appeso con le braccia, e con il corpo penzolante nel vuoto, all'altezza del secondo piano. Al tonfo, dall'alloggio uscì precipitosamente una donna la quale, vedendo quelle due mani avvinghiate si mise a urlare

Il Morino trovandosi in una posizione che si faceva di secondo in secondo più disperata non riusciva a farsi capire poichè il frastuono copriva le sue invocazioni e d'altronde nessuno lo riconosceva a causa della tuta e d'una sciarpa che si era posto al collo. Dal basso saliti alcuni casigliani iniziarono un nutrito lancio di pietre contro quello che credevano un malvivente, commentando la sua lapidazione con un «Lo merita, così imparerà ad andare a rubare la roba degli altri». Accecato dall'ira e dal dolore il Morino trovò la forza della disperazione per issarsi a mezzo sul balcone: ma quivi trovò quattro robuste braccia che lo aiutarono al, ma che tosto si riabbassarono su di lui con scon di legnate.

Quando riprese i sensi il poveretto era nel suo letto attorniato da amici, conoscenti e la moglie in lacrime.

La spiegazione venne, data dalla moglie tra un singhiozzo e l'altro: alla sera era giunta una nipote dal paese con bagagli e qualche provvista perchè si sarebbe fermata qualche giorno. Dato che la figlia stava uscendo con l'amica, la signora si era unita a loro, lasciando i bagagli in cucina. La gioia per l'inattesa visita aveva provocato una comprensibile confusione sicchè poi uscendo la padrona di casa aveva dimenticato qualche cassetto aperto ed un insolito disordine. Di qui tutta la serie di equivoci

I licenziamenti all'esame della Fiom nazionale

La segreteria nazionale della Fiom si è riunita stamane verso le 10,30 presso la sede di via San Secondo per esaminare la situazione venutasi a creare in seguito ai licenziamenti richiesti dalle industrie e culminanti con la richiesta dell'Ansaldo.

Alla riunione che all'una era ancora in corso hanno partecipato anche i segretari della Fiom delle zone più interessate: Genova, Savona, La Spezia, Livorno, Milano, Reggio Emilia

Il mercato delle uve

Al mercato ortofrutticolo di via Giordano Bruno 185, su apposita area messa a disposizione dal Comune, si è aperto dal 23 settembre il mercato delle uve per vino. Il mercato è aperto dalle 8 alle 12 e dalle 16 alle 19 nei giorni feriali e dalle 6 alle 12 nei giorni festivi.

Davanti ai giudici l'assassino dell'affittacamere di piazza M.Cristina

L'ergastolano Spernazzati racconta la sua evasione

L'ergastolano Franco Spernazzati è comparso oggi davanti al Tribunale per rispondere della evasione compiuta il 4 novembre dell'anno scorso dall'ospedale delle Molinette dove era ricoverato in attesa di un intervento chirurgico. In quel tempo egli veniva sottoposto ad una vigilanza speciale da parte di due agenti della questura, essendo considerato individuo pericoloso. Aveva infatti barbaramente ucciso con un pinterunale una donna nel cui alloggio, in piazza Madama Cristina, egli si recava a consumare i pasti. La Corte d'Assise lo aveva condannato all'ergastolo ed egli aveva presentato ricorso in Cassazione.

Mentre presso la Suprema Corte si prendeva in esame la sua pratica, egli fuggì dall'ospedale. Nessuno sa come, dopo un anno dal fatto, è stato possibile stabilire come sia avvenuta la fuga. Lo Spernazzati dichiarò alla polizia e poi al giudice istruttore che, approfittando d'un attimo di distrazione degli agenti era andato a rifugiarsi in un mantenarticoli, camuffando sulle stampelle la sua abbe rimasto fino al mattino dopo

L'autorità giudiziaria ha comunque accertato che l'evasione era stata favorita da due amanuali, vicini di letto dell'ergastolano, Michele Bertola ed Ilario Massucco. Quest'ultimo anzi aveva consegnato una rivoltella al fuggiasco. Il Bertola è deceduto poco dopo l'arresto dello Spernazzati, compiuto all'aera in via Bertola angolo via Roma, mentre Pergamolano si recava a chiedere aiuto a un suo ex-compagno di cella.

Nell'udienza di stamane, lo Spernazzati, che è comparso trasportandosi a mala pena sulle stampelle ha narrato come riuscì a fuggire dall'ospedale. «Vanni accompagnato — egli ha detto — ad un reparto situato in precedenza del Po. Da questo momento non ricordo più che cosa avvenne. So che ad un certo punto mi ritrovai fra amici carcerati e stanco. Parlano così che mi procurarono una rivoltella. Il presidente dott. Bianco gli ha contestato il fatto che egli aveva minacciato con l'arma la sua fidanzata ora deceduta, perchè gli procurasse una camera. Lo Spernazzati ha negato questa circostanza ed ha affermato di non aver avuto intenzione di ucciderla.

E' stato poi interrogato il Massucco ritenuto responsabile di favoreggiamento e di aver fornito la rivoltella all'ergastolano. Egli ha affermato di non conoscere lo Spernazzati quale detenuto colpevole di omicidio, di aver dato la rivoltella al Bertola, anch'egli ora deceduto.

Dopo i motivi defensionali esposti dagli avvocati Mario Dalfiume e Torchia il Tribunale

Lo Spernazzati fotografato alle Molinette alcuni giorni prima della evasione

La requisitoria per il delitto di Ponte Rossini

57 anni di carcere chiesti per tre imputati

Si è ripreso stamane in Corte d'Assise (pres. Bersano, P. G. Batta, canc. Turmenelli), il processo a carico di Felice Ivaglia, Marco Bella, Francesco Luciano Fusco, latitanti, e Federico Lovato, presente al dibattimento. Come è noto, essi devono rispondere dell'uccisione, dell'industriale sanitario della ditta «Fonomeccanica», di via Montana 18, prelevato dalla sua abitazione, con il pretesto che aveva sedotto la sorella dell'Ivaglia. Il Fusco e il Bella sono pure accusati di omicidio nella persona di Giovanni Barolo, magazziniere della ditta Belcarello, scelto, per vendetta, al posto Rossini in prossimità del Cimitero. Per questa sanguinosa vicenda i quattro imputati furono chiamati, per un certo tempo, i giustizieri del ponte Rossini. Stamane il Procuratore Generale dott. Batta ha pronunciato la sua requisitoria, al termine della quale ha chiesto la condanna del Fusco a 25 anni, del Lovato a 19, dell'Ivaglia a 13 e l'assolutoria per insufficienza di prove nei confronti del Bella.

I temi di italiano per la licenza classica

Si sono iniziate stamane le prove di riparazione per la maturità classica e scientifica e per la abilitazione magistrale. Ecco i temi assegnati per l'esame di maturità classica:

Prima tema: «In un tempo come il nostro, tutte le forze ideali debbono convergere ad un fine di concordia civile e di giustizia sociale. Ognuno deve aver educata in se stesso, agire con coraggio e perseguire con serietà e con fede un'idea di progresso per il bene dell'umanità, animus di un avvenire migliore».

Secondo tema: «Prendendo lo spunto da una delle satire o delle epistole da voi lette, illustrate gli aspetti più schietti ed umani dell'arte di Orazio».

UN ORGLIO. — Ieri mattina è crollato il soffitto dell'androne della stabile sinistrato di via Barbaroux 9. I Vigili del Fuoco hanno provveduto a puntellare i muri pericolanti

Armi occultate

I carabinieri hanno rinvenuto murato nell'intercapedine del pottaccio nello stabilimento Fiat Grandi Motori il seguente materiale bellico: 39 fucili e moschetti mod. 1891 con 1185 cartucce; un mitragliatore Breda; 8 sten con due canne e due caricatori di ricambio; un mitra Beretta con tre caricatori; 46 bombe a mano di vario tipo; 52 cartucce per pistola automatica e 37 sfollagente di gomma.

Una catena di disgrazie

La giornata festiva è stata funestata ieri da una lunga serie di incidenti, in cui si sono avuti complessivamente tre morti e 74 feriti. Ecco i tre incidenti mortali.

Un sellaio torinese, di 26 anni, Giovanni Milano, stabilita a Lanzo Villarbà, sul versante francese del Moncenisio, dopo aver passato la giornata a dipingere in montagna, scendeva a valle verso le 19, su una cametta pilotata da un francese, che gli aveva offerto un passaggio. Ad una curva l'automezzo usciva di strada. Il Milano veniva proiettato fuori dalla cabina e si sfracellava contro una roccia.

Nei pressi di Moncalieri, il sessantunenne Giacomo Zandrone, è stato schiacciato da un camion guidato da Pietro Manzano.

All'ospedale delle Molinette è deceduto ieri mattina l'operaio Luigi Arnaudo, abitante a Druento, il Farfilla aveva riportato la commozione cerebrale, calpestando accidentalmente nell'uscire da un'osteria.

ECHI DI CRONACA

SCUOLA TECNICA INDUSTRIALE PARIFICATA «Leonardo da Vinci» - V. S. Francesco da Paola 16, tel. 51.006. La Direzione della Scuola Tecnica Parificata ha l'ambito piacere ed onore di comunicare che l'80 % dei propri allievi hanno ottenuto la Licenza di Avviamento Professionale a Tipo Industriale, e che il 70 % hanno conseguito la Licenza di Scuola Tecnica Industriale. Questi risultati sono una tangibile dimostrazione di ottima preparazione data allo scolo corpo insegnante ed all'ottima attrezzatura per le esercitazioni pratiche ed il laboratorio tecnologico. La Scuola Tecnica Ind. Parificata Leonardo da Vinci è l'unica in Torino che anche scrupolosamente rilasci un titolo con valore legale. Questo può richiamare l'attenzione di quanti desiderano una preparazione che permetta di non confondersi con altri Corsi di preparazione all'esame. La Direzione è a disposizione per informazioni tutti i giorni dalle 9 alle 12 e dalle 15 alle 21.

SCUOLA STATALE ARTI GRAFICHE «G. Figliardi-Parravia» - Istituto legalmente riconosciuto con Decreto Ministeriale 10 ottobre 1950. Scuola Avviamento; triennale diurna gratuita, di primo addestramento per litografi. Scuola tecnica: preparazione quadriennale, di specializzazione per tipografi. Inizio lezioni 9 ottobre 1950. Corsi serali per lavoratori industrie grafiche: di qualificazione e perfezionamento dei vari rami delle Arti Grafiche. Informazioni e iscrizioni alla sede Via del Carmine 14. Tel. 49-361.

ISTIT. VIRGILIO PARIFICATO Sono aperte le iscrizioni alle varie classi della Scuola Media, del Ginnasio e del Liceo Classico. Via Giannone 5, telef. 45.971.

ISTITUTO TECNICO STATALE Arti Grafiche e Fotografiche. Unico in Italia. Quinquennale, specializzato nell'insegnamento delle materie tecniche, artistiche e pratiche, riguardanti le Arti grafiche e fotografiche e le loro applicazioni. Ammessi i licenziati da Scuole Medie o Avviamento. Licenza finale di abilitazione tecnica con Diploma di Perito Grafico e Perito Fotografo. Iscrizioni e informazioni alla Sede: Via del Carmine 14. Telefono 49-361.

ISTITUTO POLIANI, c. Francia 2 t. 43-220. Sono aperte le iscrizioni per la Scuola Media (corsi regolari ed accelerati) e per i corsi accelerati diurni e serali dell'Istituto Magistrale Tecnico Ragionieri, Geometri, Liceo. La vigilanza assidua della direzione, la esperienza di un valente corpo insegnante e il numero limitato di alunni distribuito in ogni classe danno garanzia di buona preparazione e di favorevoli risultati. Anche coloro che intendono riprendere gli studi interrotti per qualsiasi motivo l'ultimare durati, oppure mutarne l'indirizzo (dal classico al tecnico o viceversa) troveranno la più adeguata sistemazione didattica. Le iscrizioni si ricevono presso la Segreteria dalle 9 alle 12 e dalle 16 alle 21.

ISTITUTO TECNICO PARIFICATO «SAN MASSIMO», via San Massimo 31 bis, Torino, tel. 50.448. Sono aperte le iscrizioni per l'anno scolastico 1950-51 a tutte le classi dei seguenti corsi parificati (valore legale degli studi ed esami): Istituto Tecnico per Geometri, Istit. Tecnico per Ragionieri e Istit. Tecnico per Commercio. Ragionieri, corso diurno e corso serale. Scuola Media Parificata, insegnamento accurato. Orario divino - Doposcuola.

STUDENTI LAVORATORI! L'Istituto San Massimo vi offre la possibilità di continuare regolarmente i vostri studi con valore legale, nei corsi serali parificati per tutte le 5 classi di Istit. Tecnico per Ragionieri e Istit. Tecnico per Geometri, Istit. Tecnico Comm. Ragionieri, corso diurno e corso serale. Scuola Media Parificata, insegnamento accurato. Orario divino - Doposcuola.

STUDENTI LAVORATORI! L'Istituto San Massimo vi offre la possibilità di continuare regolarmente i vostri studi con valore legale, nei corsi serali parificati per tutte le 5 classi di Istit. Tecnico per Ragionieri e Istit. Tecnico per Geometri, Istit. Tecnico Comm. Ragionieri, corso diurno e corso serale. Scuola Media Parificata, insegnamento accurato. Orario divino - Doposcuola.

SCUOLA E LAVORO c. Cortelazzi 20, tel. 49.805 prepara gli impiegati, Certificati di stenografia, dattilografia, computisteria, contabilità, validi a tutti gli effetti di legge.

L'ISTIT. «LAVORO E SCUOLA» guida e consiglia gratuitamente genitori e allievi per studi ed esami. P. Consolata 1 bis, tel. 44-016

GINNASIO-LICEO ACCELERATI Corsi autorizzati dal Ministero della P. I. c. Garibaldi 28 tel. 49-005

ISTITUTO SENTOLA fondato nel [illegible] Via Po 31, 2 Torino, Tel. [illegible], iscrizioni ai Corsi Diurni e Serali di: Scuola Media, Ginnasio, Liceo Classico e Scientifico, Istituto Magistrale, Istituto Tecnico per Ragionieri e Geometri. L'ultimo berbola con provata esperienza di oltre 60 anni ed una sede organizzazione offre le seguenti possibilità: ricuperare anni e passaggio dagli studi tecnici ai classici e viceversa. Convitto-Semiconvitto. Facilitazioni. Riduzioni ferroviarie e tramviarie.

GEOMETRI E PERITI per licenziati all'Università, preparatori agli esami di Maturità Scientifica (durata un anno) presso l'Istituto Culturale G. Galilei, via Ottavio Revel 18 - T. 50.564.

BERLITZ School via Po 45, si trasferirà prossimamente nella sua nuova modernissima sede Gratuaglio, S.ta Teresa 3. Per lezioni, traduzioni telefonare intanto 51-900.

ALLA GALLERIA DABTORE, via Stampatori 4 (ang. V. Garibaldi) questa sera quinta vendita antiche oggetti d'arte d'arredamento e tappeti persiani.

I TAPPETI PERSIANI in una [illegible] di via Roma, Citrone espongo esemplari di tappeti d'epoca. E' consigliabile agli amatori soffermarvisi per un attento esame. Una visita da Citrone si imporrà assolutamente per qualsiasi acquisto data l'imponente assortimento. Citrone, unica sede, Via Giolitti 1 bis, telef. 49-530.

CUCINE ECONOMICHE IN 36 RATE LE PIU' MODERNE col più alto rendimento, isolate termicamente a gas ed elettrici, bicicliette, radio e mobili in tutti gli stili presso i Magazzini O.M.A.P. in via Garibaldi 9 (cortile).

MOBILI IN 36 RATE SENZA GARANZIE SOCCEZIONALI delle migliori camere da letto rustiche da Lire 90.000. Novecento, Chippendale, Barocco ecc. Cucine, sale salotti, tinelli da L. 38.000. Lettini e carrozzine per bambini. Isolate cucine economiche, forcelli a gas, elettrici. Radio. Macchine da cucire e biciclette. Tutto per la casa con speciali condizioni agli operai ed impiegati presso i Magazzini O.M.A.P. in via Garibaldi 9 (cortile)

MOBILI FINO A 36 RATE SENZA GARANZIE REALI, Camere da letto da L. 84.000. Rustiche da 85.000, Chippendale Luigi XVI, ecc. Cucine, sale, salotti e specialità Tinelli da L. 42.000, presso il Mobilificio Subalpino, la Casa di fiducia con mobilio di qualità e durata e con la massima garanzia. Via Barbaroux 11 (cortile).

ALONZO BARTORIA, via Principe Tomaso 17, t. 41-315 a tutti gli impiegati statali il pagamento rateale fino a 12 mesi senza anticipo. Scelto dalle migliori marche nazionali ed estere, taglio impeccabile, confezione di primo ordine; inoltre per favorire l'affezionata clientela, la sartoria resta aperta anche nei giorni festivi dalle ore 9 alle 12.

CASA DEL MOBILE, CASA DEL RISPARMIO via Regina ang. via C. Balbiani, telefono 553-487. 60.000, 80.000 e 95.000 camere massicce ultime creazioni, armadi 35.000, sale da pranzo 90.000, tinelli 15.000, assolutamente imponente in ogni stile Mobili autentici di Canto. Visitateci.

DE BENEDETTI Via Milano 7. La più imponente scelta soprabiti Lash ed impermeabili Mako puro doppio tessuto linea moderna per uomo. Nuovi modelli. Visitate bene le vetrine e soprattutto ricordate i prezzi. Impermeabile Mako doppio tessuto L. 12.000, da Benedetti, via Milano 7.

CASA DEL SOFA' E SALOTTI, Fabbrica Fratelli Bergalla, corso Vercelli 91, tel. 33-143 Regalo vendita C. Giulio Cesare 90 T. 93.650 Sofà letti, salotti, poltrone, poltrosofà, divani matrimoniali. Vendita rateale. Tram 19 15 16.

I PELI SUPERFLUI (l'eccedenza del viso e del corpo) vengono tolti definitivamente col più moderni mezzi scientifici. C.E.E.M. Gabinetto Estetica Medica. Torino P. S. Carlo 197, t. 553.703; Direz. Milano, Succursali: Alessandria, Asti, Casale. E' a vostra disposizione personale femminile specializzato.

DARABELLA mobili di lusso e di serie. Visitate il vasto assortimento di modelli recentissimi. Garanzia scritta. Lunghe rate. Via Cavour 4 (Cortile), tel. 41-179.

MYRIAM Chiaroveggente Chiromante Grafologa autorizzata. Numerosi attestati - Astrologia - Radioestesia. Orario 10-12; 15-19. Via Giolitti 4, Torino.

A L. 1650 MATERASSI LANETTA, mai da cardare. Casa del mobile, via Bogino ang. Via Cesare Battisti.

SOPRABITI TAILLEURS per signora pura lana 14-16.000 Giacche ultima moda 10-12.000. Abiti lana 8-10.000. Maggiore n. Sacchi 54.

IN 36 RATE a prezzi ribassati acquistate i migliori mobili al Mobilificio San Paolo, via Mongrenevo 2. Grande assortimento.

LANE SETE COTONI in imponente scelta a [illegible] prezzi della Ditta di Edoda Piero Serra, via Carlo Alberto 44.

MAGLIONI sportivi. Modelli originali ed eleganti da «Nang», Laboratorio Artigiano. Via Bidcherone 1, Torino.

MOBILI ARTIGIANI c.so Vittorio Emanuele 18. Matrimoniali pranzo, tinelli, cucine. Facilitazioni.

Teatro Garigano. — Stasera, alle 21, la Compagnia Dondio-Glorda inizia il «Festival del ginlio» con «A casa per le sette», [illegible]

Il ragioniere
Oreste Puligheddu
è mancato improvvisamente il 30 scrit. Con dolore che non avrà mai conforto ne danno la partecipazione la mamma i fratelli la sorella i cognati le cognate la Sdanzante Rica Vittore e famiglia e parenti tutti. La sepoltura avrà luogo martedì 3 ottobre alle ore 10,30 partendo dall'ospedale S. Giovanni, via S. Massimo. Non fiori ma opere di bene

Oggi ha cessato di soffrire la signora
Brigida Tattilon
ved. Ottino
d'anni 86
La sua vita fu tutta bontà, lavoro, preghiera. L'annunciano con tanto dolore la figlia Lucia ed i parenti tutti. I funerali avranno luogo a Varrua Savoia, martedì 3 ottobre. Una prece.
Torino, 1 ottobre 1950.

Improvvisamente è mancata ai suoi cari
Maria Silvani in Pozzoli
Ne danno il doloroso annuncio il marito rag. Attilio, i figli Edoardo con la consorte Barbero e figli, Giuseppina con il marito ing. Corrado e figlio, il fratello Vincenzo, la sorella Amalia, le nipoti e parenti tutti. I funerali avranno luogo martedì 3 corr., alle ore 8,30 partendo da via Cesare Balbo 21 (ed in caso Salma verrà trasportata in Cavallino per essere inumata nella tomba di famiglia. La presente serve di partecipazione e ringraziamento.

All'alba del 1° ottobre, nella sua casa di Parella si è spenta serenamente la
MARCHESA
Amalia Carandini di Sarzano
nata Callery Cigna Santi
Ne danno l'annunzio dolorosi figli Elisa, Nicolò con la moglie Elena Albertini e figli, la nuora Clara Albertini e figli, la sorella Elena Malvezzi e Paola Gravert con le loro famiglie, la fedele signora Amalia Scolari, parenti tutti. I funerali avranno luogo a Parella il 2 ottobre, alle ore 10,30.

Il 30 settembre, munito dei conforti religiosi, è mancata improvvisamente all'affetto dei suoi cari la signora
Maria Magnani-Mejo in Zampieri
Angosciati ne danno il triste annuncio il marito generale Zampieri Francesco, il figlio capitano Emilio, con la consorte Anna Camerano, il fratello Antonio. I funerali avranno luogo alle ore 15 a Chivasso. La presente serve di partecipazione e di ringraziamento.

Improvvisamente è mancato ai suoi cari
Angelo Cravero
Mat. d'ore fedelità al lavoro ATM
Ne danno il triste annuncio la sorella, i fratelli, le cognate, i nipoti e parenti tutti. I funerali avranno luogo martedì alle ore 9,30 partendo dall'Osp. Molinette via Santena 5. Si prega di non inviare fiori.

La famiglia **Canavere** si unisce al dolore della famiglia Prato per l'improvviso decesso dell'
avv. Giovanni Mario Prato

Dopo lunga e penosa malattia munito dei conforti religiosi è mancato ai suoi cari l'anima buona e generosa di
Navone Francesco
Angosciati lo piangono la moglie Bernardesco Teresina i figli e parenti tutti. I funerali, premessi servizi partecipazione e ringraziamento. I funerali il 2-10-1950 ore 16 da Carmagnola, San Rocco 57

IDEAL
OGGI
SULLA SCENA:
VANNI
con
Anna Maria SPINELLI
nella Rivista:
TRULLARALLA'
con la partecipazione di
VANDA CARLESI
CLAUDETTE VALLE
GIANNA DAVOS
ACHILLE PELLEGRINI
le RAGAZZE del TRULLARALLÀ
MIMMO CRAIG
M. Palumbo - Vera Mirabilia
TOGNARELLI
e i soliti passerelloni del ritmo di
PIPPO CALAMITA
Maestro direttore d'orchestra: A. RAMPONI
SULLO SCHERMO:
Rivederti ancora
con
MARGARET LOCKWOOD
Orario Varietà 15,15, 21,15

In preparazione il più grandioso spettacolo della cinematografia

LA ROSA NERA

AUGUSTUS
OGGI
Il più dinamico spettacolo cinematografico dell'anno!
LA FURIA UMANA
Una prod. WARNER con
JAMES CAGNEY
VIRGINIA MAYO
Un infernale quadro di vita nel regno dei violenti

DORIA
2ª Settimana di
LA MARIE DU PORT
di MARCEL CARNE
con
JEAN GABIN
Edizione originale francese
Prezz. L. 250
Sera L. 300

CRISTALLO
Orch. BIANCHI STELLA
Danze - Attrazioni
dalle 22 alle 3

Domani all'ASTOR

OGGI ultimo giorno di
"LA CORDA DI SABBIA,,

LUX
Settimana Cinematogr. Internaz.
Stasera ore 21,30 inaugurazione
PANIC IN THE STREETS
Un film diretto da E. Kazan, con Richard [illegible], B. Bel Geddes
Premio Internazionale a Venezia

ESTORIL CLUB
Via Cavour 5 - Tel. [illegible]
DANZE - ATTRAZIONI
dalle 21.30 alle 3

VITTORIA
Un film dinamico e divertente
L'INAFFERRABILE 12
con WALTER CHIARI
S. PAMPANINI - Y. SANSON
e IA «Jayenne»

CAPITOL
OGGI
LA BELLA PREDA
un incitamento divertente ed avventuroso
con YVONNE DE CARLO

ARISTON
COMICISSIMO!
L'ultima carrozzella
A. FABRIZI
A. MAGNANI

STATUTO - MASSIMO
La tribù dispersa
Stupende visioni sottomarine nella dispersa isola di
JOHNNY WEISSMULLER
contro i pescecani.

FARO
Un film spettacolare
Spie di Napoleone
con JEAN KENT
GUY ROLFE
Distrib.: Eagle Lion

Hollywood-Nazionale-Principe
OGGI
Jim della Jungla
con JOHNNY WEISSMULLER
e VIRGINIA GREY

ALESSANDRA
OGGI e DOMANI
Il figlio di d'Artagnan
con PIETRO PALERMINI
GIANNA MARIA CANALE
CARLO NINCHI

TAVERNETTA BAR SESTRIERE
Danzano per voi
JUDY e FANOS PARKER
interpreti di danze classiche e le
SETTIMA SISTERS
graziose parigine vi delizieranno con danze [illegible] dal Complesso Di Nunzio

RADIO
RETE AZZURRA - Ore 18,30: Ritmi moderni; 19: Letteratura italiana a cura di Arnaldo Bocelli; «Giuseppe Parini»; 19,25: La strada del successo; 19,30: Musiche richieste; 20: Giornale e sport; 20,30: «Prego, maestro...»; 21: Jimmy Mc Hugh (biografia di un compositore attraverso le sue canzoni); 21,10: Orchestra di ritmi e canzoni

Ore 21,45: «Il giocatore», informazioni di Giuseppe Maria Scalarini (versione V. Frazzi); «La sagra», intermezzo di Rinaldo Da Capua (ver. V. Frazzi), direttore Mauro Wolf-Ferrari registrazione.

Ore 23,10: Giornale.

RETE ROSSA - Ore 18,30: Musica; 20: I fatti della terra in cronaca; 19,50: Gli atti di pace; 19,40: Università Internazionale G. Marconi: Lucio Ortatti e L'alunna dei silenzi; 20,25: Orchestra diretta da L. Antonelli; 20,30: Giornale

Ore 21,05: «Una storia d'amore», tre atti di Paul Hervieu, Compagnia di Prosa di Radio Roma, con Laura Carli, regia di G. Morandi.

Ore 22,45: Panorama di ottrami; 22,50: Giornale; 23,20: Musica da ballo

TERZO PROGRAMMA (nuovi e modulazione di frequenza e onde corte su m. 49, m. 50,1 e m. 19,84) — Ore 21: Prospettive: «La democrazia di Giolitti vista dai democratici di oggi», prima trasmissione, conversazione di B. Croce.

Ore 21,15: Concerto sinfonico, diretto da Fernando Previtali.

Ore 22,25: Questionario e i doveri culturali della Radio nei rapporti internazionali», risponde Giuseppe Vedovato della Università di Firenze; 22,45: Poe musicato per voce e pianoforte.

ASCOLTATE LA RADIO CON
SIEMENS
RADIO

TORINO: OGGI una valanga di allegre trovate in
UN FILM UNIVERSAL INTERNATIONAL REGIA C. T. BARTON
Quella meravigliosa invenzione
Robert CUMMINGS
Ann BLYTH

SETTIMANA CINEMATOGRAFICA INTERNAZIONALE
DA QUESTA SERA AL CINEMA LUX
Grande successo delle Mostre dell'"Autunno Torinese" al Valentino

Il temperino

Mi ero messa davanti alla finestra e il sole mi batteva sul foglio. Scrivevo a matita, con una certa delizia, perchè da poco avevo fatto la punta con un temperino speciale, di quelli di alluminio pesante, a due buchi. Da una parte entrano le matite sottili e normali, dall'altra quelle più grandi, colorate in rosso e blu.

Il temperino era sul tavolo ed io lo stavo guardando; me l'aveva regalato Adele da pochi giorni, l'aveva comperato nella cartoleria che è in via Marsala, quella con molti oggetti di cancelleria sempre in vetrina. Adele non ha grande affetto per me, nè si ricorda di comperare tutte le cose che mi occorrono, come carta carbone, carta rigata da macchina, burro, inchiostro e pennini; tuttavia comperò il temperino abbastanza presto, da quando viene a mangiare a casa.

Prima Adele mangiava al ristorante, perchè doveva ritornare in ufficio alle due del pomeriggio, e benchè io le dicessi: «Ti rovini lo stomaco», lei scuoteva la testa e diceva: «Non faccio in tempo a venire a casa». Poi Adele ha cambiato ufficio, dove era prima non andava d'accordo con una ragazza, e ora ha trovato un posto che le piace molto, perchè nel pomeriggio va solo alle quattro. Così viene a casa a mezzogiorno e si mette subito a tavola, perchè io prepari anche per lei. Mangiamo in dieci minuti, un pezzo di carne ai ferri e l'insalata cruda, la frutta la mangiamo affacciate alla finestra.

Io faccio vedere a Adele il deposito di carbone che c'è lì di fronte: «Adele, guarda», le dico, «c'è un cane nero che corre nel recinto».

Adele guarda svogliatamente e spesso dice che la nostra finestra è noiosa, perchè tutto il deposito di carbone e un angolo di un palazzo, non si vede altro.

«Ma il deposito di carbone è interessante», rispondo; «c'è sempre qualcosa di nuovo. Arrivano i furgoni, gli autocarri, un uomo in motocicletta; il cane marrone corre di qua e di là, non scappa, anche se il cancello è aperto».

«Santo cielo», fa Adele, «non hai altro da pensare, tu. Stai alla finestra e scrivi. Ma me lo sai dire che cosa vedi alla finestra? E quello che scrivi, me lo sai dire che razza di roba è?».

Io non rispondo quando Adele mi parla così, taccio mortificata, e spesso prendo i fogli che ho scritto e li brucio. Questo inverno, per esempio, ne bruciai. Ogni tanto aprivo la stufa e bruciavo fogli; il cuore non si stringeva nel petto, anzi, a vedere la carta che si accartocciava e diventava rossa e il fuoco che vi si sprigionava, quasi provavo piacere. Dicevo: «Non sono schiava di quello che scrivo. Se voglio partire, non ho da portarmi dietro valigie piene di manoscritti».

Con una grande gioia immaginavo questa partenza, andare alla stazione, salire sul treno, oppure andare all'aeroporto, dove ci sono quei begli apparecchi che volano nel cielo, e non avere il fastidio dei bagagli, portare con noncuranza un soprabito sul braccio o sulle spalle, qualche giornale e un libro da guardare ogni tanto. Spesso pensavo queste cose, le pensavo ogni giorno, non so per quanto tempo, ma certo fu un lungo tempo, anche le stagioni mutarono, ed ora è ritornato il sole.

Bellissime sono queste giornate, anche per il deposito di carbone il sole dà luce e brillo; il carbone viene poca gente a comperarlo; il cane marrone va sdraiato nella polvere nera. Lo guardavo ieri e anche oggi lo guardo, quel cane.

Poi ho smesso perchè volevo scrivere con la matita dalla punta nuova; Adele dorme sul letto e non vuole che faccia rumore con la macchina. Adesso, appena mangiato, Adele si sdraia: «Ho tempo», dice, «sino alle tre e mezzo, alle quattro sarò in ufficio, ma tu, per favore, non assassinarmi con la macchina».

Adele prende il giornale e legge la cronaca della seconda pagina, rapine, uccisioni, suicidi; poi legge la quarta pagina con gli avvisi della piccola pubblicità, qualche volta vuole che legga con lei: termocucina vendesi, pentole alpaca vendonsi, bilancia occasione nuova; ma subito si addormenta e il giornale le cade spesso sul volto, lei continua a dormire e non se ne accorge.

Io vado alla finestra e faccio gesti al cane, ma il cane non mi sente; spesso tocco la macchina da scrivere con malinconia, ma non posso adoperarla.

Finchè qualche giorno fa lo dissi a Adele: «Senti, sei egoista, tu stai a dormire e io non so che cosa fare. Non posso scrivere».

«Scrivi a penna», ha detto Adele.

«Non mi piace».

«Scrivi a matita, allora».

«Si rompe subito la punta», ho risposto.

Così Adele ha portato a casa il temperino e me l'ha nascosto sotto il tovagliolo. Il giorno che lo portò era felice perchè avrebbe dormito in pace. Ma io, quel giorno, non scrissi, non feci la punta alla matita. Quel giorno anch'io provai a dormire, ma pensavo troppo al rumore della macchina da scrivere, la vedevo là abbandonata sul tavolo, coperta da un panno nero. Adele si alzò con gli occhi lucidi e il viso fresco, io ero accaldata e stanca; per tutto il giorno e un altro ancora non feci niente, timidamente presi il temperino e l'osservavo.

Misterioso mi apparve il motivo per cui entrandovi un'informe matita, ne usciva con la punta perfetta, e un ricciolo di legno dolce, color rosa con delicate screziature verdi si avvoltolava capriccioso sul tavolo. Il temperino faceva il suo dovere.

Era davanti a me, accanto al foglio bianco, dove batteva il sole. Dalla finestra aperta veniva quella buona luce, in cui mi immergevo sino a non vedere più niente. Il deposito di carbone era in basso nell'ombra; non mi affacciai per guardarlo.

Milena Milani

LE CREAZIONI ITALIANE DELLA MODA

Due modelli Noberasko: «Alexandra», abito da sera in originale tessuto di lana (a sinistra) e abito da cocktail in lana nera con corpino interamente ricamato con paiette cangianti color pavone (a destra)

Abiti di lana da giorno e da sera

Una manifestazione di moda italiana che si presenti con la pomposa denominazione di «Olimpiade» merita di essere descritta in tutti i particolari. E dopo aver parlato a lungo dei tessuti di lana e dei colori più nuovi presentati alla sfilata vicentina sarebbe ingiusto dimenticare il lavoro delle sarte. Esse hanno posto in efficace risalto le caratteristiche più originali dei tessuti, e talvolta non hanno esitato a sacrificare la linea del modello, mantenendolo il più sobrio possibile, al fine appunto di non collocare in secondo piano il materiale impiegato.

Non è stata certo facile impresa creare abiti, da giorno e da sera, esclusivamente di lana. Eppure, tre abili sarte italiane hanno dimostrato che la lana può venire trattata tecnicamente come la seta. E sono stati proprio i tessuti di lana leggerissima, specialmente un tipo battezzato «Alexandra», ad ispirare i modelli più significativi. Questo tessuto, confezionato anche con piccoli disegni classici per camicette sportive, trova numerose applicazioni. Il disegno più riuscito della ricca collezione è un cashemire dai caldi colori persiani perfettamente adatto ad un abito da sera, al quale infatti è toccato il maggiore successo. Semplice, di linea affusolata, questo modello sfrutta il disegno decorativo per formare un busto che stringe la vita, lasciando rilievo al seno. Le anche vengono invece messe in evidenza da due tasche sporgenti ritagliate nel disegno cashemire. Una stola nera con alti bordi stampati completa l'insieme di eccezionale effetto.

Altri abiti, da pranzo e da sera, vennero presentati in lana. Velluto, maglia laminata, ottomana di lana e drap morbido come l'antilope sono stati tra i tessuti più ammirati.

Un abito di lana bianco, con scollatura ovale profilata di bordi dorati, ha fatto «molto colpo» sulle signore presenti.

Le pellicce hanno recato una nota sontuosa a tutta la collezione da sera: visone, armellino, castoro, volpi bianche, nere e colorate apparvero foderate con lane leggere per dimostrare che anche i morbidi indumenti non rifiutano l'aggiunta di un po' di calore.

I tessuti di lana hanno potuto sfoggiare meravigliosamente anche nella prima parte della sfilata, dedicata ai modelli sportivi e da città. Bellissimi mantelli, a piccoli e grossi quadri, tessuti double-face abbondanti nella intonazione rosso e nero, destinata ai modelli diritti con doppie abbottonature che si affiancano verticalmente restringendosi in alto per segnare la linea «a trapezio».

Uno splendido mantello nero, in tessuto rovesciabile a disegni scozzesi neri su sfondo ambra, presenta un collo a risvolto triangolare. Questo capo è indossabile su gonne nera e bluse di velluto di lana color ambra.

Molte le tasche applicate, i colletti a punte allungate, i baveri e gli sprovi e soprattutto le maniche a chimono su mantelli di linea semplicissima. Alcune fodere, sia di lana che di pelliccia, a tinte forti, danno vivacità ai paletots corti, ideale tenuta da mattino, praticissima perchè indossabile anche sui pantaloni da sci in lana colorata.

Un originale completo da montagna lancia la moda dei pantaloni di pesante lana bianca. Per affiancare a questo tocco avorio la creatrice ha scelto un tessuto di lana verde acceso con il quale ha confezionato una bluza con collo e polsini grandiosi, presentata sotto un mantello di lince leggero e soffice come un piumino da cipria.

Sono pure da ricordare i bordi di cuoio naturale di un mantello beige da pioggia battezzato «Settembre sotto la pioggia». Una strana abbottonatura forma motivi a festoni incavati che trattengono i bottoni. Curiose anche le tasche a cartoccio di alcuni tailleurs da città. Uno di essi, in lana operata grigia, si chiama «Via Montenapoleone» ed è indossato con un berretto verde smeraldo che veramente sarebbe assai adatto per la passeggiata delle 12 nell'elegante strada milanese. Molte signore che passeggiano fingendo di guardare le vetrine morirebbero di invidia.

Una nota sarta milanese ha poi presentato un mantello nero in lana rovesciabile con due ampie strette e slanciate che aprendosi dalla spalla per terminare a punta sino all'orlo. Le ali, quasi aerodinamiche, lasciano intravvedere l'altra faccia rosso lacca del tessuto con un effetto piacevolmente chiassoso, che non mancherà di suscitare i più vivaci commenti ai crocicchi stradali.

Infine dobbiamo segnalarvi il modello «Siberia», un abito in castorino ricoperto da un mantello sportivo color beige. Molto adatto per le «donne a candela» questo abito ha un aspetto quasi polemico. Forse vuole dimostrare che i mantelli di pelliccia possono cambiare posizione e trasformarsi in abiti. Tuttavia, se la nuova moda prende piede, occorrerà creare speciali sottovesti da sciare negli ambienti troppo riscaldati dove l'abito di pelliccia diventerà una tortura insopportabile. Solo per questo «Siberia» è piaciuto molto ai signori uomini...

Anna Vanner

IL LAVORO IN ARGENTINA

Lecito ai medici stranieri esercitare la professione

Una legge recentemente approvata stabilisce i limiti di questa facoltà

DAL NOSTRO INVIATO

BUENOS AIRES, ottobre.

E' noto che i titoli accademici stranieri non sono riconosciuti in Argentina, anche qui non possono esercitare medici, ingegneri, architetti, se non abbiano convalidato i loro titoli nelle Università locali, cosa non sempre agevole, e sempre lunga, ma nel caso dei medici addirittura impossibile per ragione di tempo chiuse le iscrizioni di convalida nelle facoltà della Repubblica.

Da tempo nelle provincie remote del paese, vigeva la consuetudine di tollerare l'esercizio della medicina da parte di medici stranieri là dove non esisteva medico locale argentino; siffatta tolleranza era tuttavia molto compromessa dal fatto che qualora in tale località si fosse presentato un medico argentino questa tolta senz'altro la licenza al medico straniero. Questi non aveva perciò nessuna garanzia di stabilità, e poteva vedere distrutto di colpo anche lo sforzo finanziario sostenuto per l'impianto di un ambulatorio e della sua attrezzatura.

Per tutto ciò ha grande significato e vivo interesse per gli stranieri, la legge recentemente approvata dal parlamento di La Plata, capitale della provincia di Buenos Aires, e valida per tutto il territorio provinciale. (Bisogni che tale provincia ha un'estensione maggiore di quella di tutta l'Italia). Questa legge, che conferma e amplifica un decreto del 1946, ammette all'esercizio della medicina i medici stranieri che producono titoli garantiti dai rispettivi consolati, nelle località sprovviste di medico argentino; e quelle località sono numerose, almeno 400 in una provincia che è senza dubbio la più progredita di tutte quelle della repubblica.

Per ottenere tale autorizzazione si richiede anche che il medico straniero inoltrasse la sua iscrizione in una Università argentina per la convalida del proprio titolo; ma poichè tali iscrizioni, come si disse, sono attualmente chiuse, si ammette l'equivalenza dell'iscrizione in un apposito registro della provincia stessa. La facoltà di medicina, in seguito a tale legge, saranno indotte — si osserva — a riaprire le iscrizioni per la convalida, perchè mantenere lo attuale ostracismo non solo non giustifica, come esse vedrebbero, la concorrenza straniera, ma la rende anzi più facile.

Ma l'articolo più importante di questa nuova legge è quello che garantisce la stabilità dell'esercizio della professione anche nel caso che nella località attualmente sprovvista di medico venga a installarsi un medico argentino dopo che vi si sia installato un medico straniero; questi non viene automaticamente a perdere la propria licenza, come avveniva prima, ma conserverà ogni acquisito diritto di esercizio che gli può venir ritirato solo se, aperti i corsi di convalida, si dimostri che egli non vi ha partecipato.

Un altro punto di capitale importanza per i medici stranieri ammessi all'esercizio è quello che accorda i crediti necessari per le installazioni degli ambulatori. Esistono due tipi di credito accordati dal Banco de la Nación a questo scopo: il primo fino a cinquemila pesos, su semplice richiesta del postulante corredata dalla attenuta licenza di esercizio, e non ha bisogno di nessuna firma di garanzia. Il secondo tipo di credito, che richiede invece una firma di garanzia, giunge fino alla somma di diecimila pesos.

Il procedimento è il seguente: si fissa la merce o il prezzo, e il venditore rilascia regolare fattura quitanzata conservando il materiale in deposito come garanzia. L'interessato inoltra regolare domanda presso la filiale del Banco de la Nación prossima al luogo dove il medico eserciterà la sua professione, e allega il certificato di autorizzazione sfichiato accompagnato dalla fattura quitanzata. L'operazione di concessione del credito viene rapidamente sbrigata e il medico può così trovarsi sollecitamente in possesso di tutto lo strumentario indispensabile all'esercizio delle sue funzioni.

Se 400 sono le località della sola provincia di Buenos Aires attualmente sprovviste di medico, tanto che si è creduto necessario promulgare questa legge che apre una porta agli stranieri, ammontano a molte migliaia quelle disseminate nelle altre provincie dove senza dubbio verranno applicate norme similari permettendo la installazione di altrettante migliaia di medici stranieri. Non si tratterà di località molto progredite, la vita sarà dura e alquanto primitiva, ma per chi oggidì era costretto, pur avendo i regolari titoli di studio originari in tasca, a guadagnarsi la vita nei modi più svariati e spesso penosi, è già un passo avanti, una grande vittoria che può anche significare un avvicinamento a quell'equiparazione — magari circoscritta e controllata — dei titoli stranieri, per la quale si sono battute a lungo le autorità diplomatiche di tutti i Paesi in Argentina. Tale equiparazione, nel campo della medicina, è per ora unicamente limitata ad Argentina ed Uruguay, paesi nei quali esiste un trattato di reciprocità in atto.

Alessandro de Stefani

La stella internazionale dell'opera Eugenia Zareska è giunta in aereo a Londra da Milano per una serie di concerti a Swansea. La Zareska, che canta in otto diverse lingue, nel dicembre scorso aveva sostenuto la parte principale di Carmen al Covent Garden

Il dott. Helmut Xander, dell'Università di Boston esperimenta su un criceto, i cui denti sono simili a quelli dell'uomo, un nuovo prodotto contro la carie

"Mamma, ci vedo!,,

Un difficile intervento chirurgico dona la vista a una bambina di nove anni, cieca dalla nascita

Varese, lunedì sera.

Cieca dalla nascita e ospite dall'età di nove anni nell'istituto dei ciechi di Milano, che ha la sua sede in via Vivaio, la bambina Liliana Balduzzi ha riacquistato miracolosamente la vista. La felicità della piccola Liliana e quella dei suoi genitori è facilmente immaginabile. Si tratta di un caso veramente straordinario, felicemente constatato in questi giorni alla clinica del prof. Grancini di Varese, che al era assunto la grave responsabilità di restituire alla luce gli occhi della piccola innocente, in una tremenda alternativa: o guarirla o ucciderla.

La piccina, che è nativa di Storo (Trento), dopo anni di cure inefficaci presso le migliori cliniche italiane, era stata appunto affidata — per la nota specializzazione nell'oculistica — al celebre Istituto milanese, ove iniziava i corsi nelle scuole elementari. Nel giugno di quest'anno la madre era venuta a trovarla da Storo, e in quell'occasione una conoscente la consigliava di consultare il prof. Grancini. Così, dopo averla visitata, l'eminente oculista autorizzava l'ingresso della piccola Liliana nella sua clinica, ove il 21 del giugno scorso subiva il primo intervento operatorio. Il 9 agosto veniva sottoposta a un secondo intervento e la scorsa settimana al terzo. L'altro ieri pomeriggio alla bimba venivano tolte le bende: «Mamma, ci vedo!» fu il suo primo grido. E subito avvisata dalla gioia.

Secondo quanto si è appreso, per ora è stato operato soltanto l'occhio sinistro della piccola Liliana.

OSCURA TRAGEDIA A GAVIRATE

Due amanti sgozzati rinvenuti sul letto

Varese, lunedì sera.

Un'impressionante tragedia è avvenuta nella notte da sabato a domenica a Gavirate. In un appartamentino di via Cavour è avevano alloggio da qualche tempo il 38enne Ambrogio Airaghi di Eugenio, nato a Milano, e la sua amante, la 27enne Renata Colombo di Angeli, nata a Legnano, entrambi impiegati in una grossa ditta milanese.

Domenica mattina, alle sei e un quarto, un inquilino dello stabile ove abitavano l'Airaghi, da due anni divisi dalla moglie, e la donna, rimasto inorridito nel vedere che un filo di sangue usciva di sotto la porta dell'alloggio dei due. Avvisato il maresciallo Pepe dei carabinieri, veniva forzata la porta e uno spettacolo orrendo si presentava: sul letto giacevano sgozzati l'Airaghi e la Colombo; un rasoio rosso di sangue era sullo scendiletto. Sul guanciale un biglietto, che si è appurato essere stato scritto dalla Colombo, con una sola parola: «Perdonatemi».

Il movente della tragedia sarebbe il seguente, dalle prime indagini esperite. In questi giorni l'Airaghi avrebbe dovuto restituire alla moglie, domiciliata a Castellanza, due figlioletti ai quali, oltre a lui, anche la Colombo era morbosamente affezionata. Questo fatto turbava profondamente i due amanti e sembra che essi abbiano deciso di morire.

Siamo in grado di dare ulteriori particolari sul tragico fatto di Gavirate. I due figlioletti dell'Airaghi, che rispondono ai nomi di Eugenio, di anni 9 e Teresio, di anni 7, da qualche giorno erano stati portati a Castellanza, presso i nonni materni. Mentre il padre nutriva per i due ragazzi un grande affetto sembra invece che la Colombo, quando l'uomo era assente, li maltrattasse. Questo motivo deve avere indotto l'Airaghi a trasferirli a Castellanza.

Dopo questo distacco dei bambini, la vita fra i due amanti non apparve più serena come un tempo; l'Airaghi con l'aumentare dell'affetto per i figli lontani, sentiva molto probabilmente un sentimento che lo spingeva verso la moglie Maria Luisa Burrusi. Certo la Colombo deve aver notato nell'uomo, che amava di una passione morbosa, qualche cosa di nuovo che forse lo staccava irrimediabilmente da lei.

Nel tardo pomeriggio precedente la notte della tragedia, l'Airaghi e la Colombo si erano recati da un medico che ha il suo studio in Gavirate, non si sa se per una visita collettiva o alla sola donna. Se la visita è stata collettiva si può pensare ad una malattia, se invece fu visitata solo la donna si può anche pensare ad una gravidanza in corso, frutto della illecita relazione.

Altro fatto nuovo è dato dal particolare che il biglietto con la parola «Perdonatemi» è stato scritto dall'uomo che, senza dubbio, è stato il primo a colpire la Colombo, che presentava sette ferite alla gola e ferite pure alle mani. Debbono essere stati attimi spaventosi: quando l'uomo si accorse che la sua Renata, dopo essersi disperatamente difesa (la donna era di forte costituzione fisica), esalava l'ultimo respiro, con lo stesso rasoio rosso del sangue della amante si tagliò la gola.

Prima però deve aver trovato il tempo, e soprattutto la forza, di vergare il famoso biglietto. La tragedia dovrebbe ricercarsi anche nel fatto che la Colombo, rimproverata dai parenti per l'illecita relazione, non aveva la forza di staccarsi dal suo amante, che sentiva rinascere un nuovo affetto per i figlioletti e per la moglie.

Un gorilla in fuga per lo Zoo di Chicago

Devastata la cucina, rientra in gabbia per paura d'un serpente

Chicago, lunedì sera.

Bushman, un gorilla del peso di due quintali e mezzo, che ha sempre costituito il numero di maggior interesse al Giardino zoologico di Chicago, ha fatto vivere dei momenti drammatici ai cuochi del giardino, ieri, allorquando, per una distrazione del guardiano, è riuscito a fuggire di gabbia ed introdursi nella cucina.

Il grosso quadrumane ha fatto una vera e propria strage tra le batterie della cucina, distruggendo tutto quanto gli capitava tra le mani, e non si è rassegnato a rientrare in gabbia se non grazie ad un intelligente stratagemma escogitato dallo stesso guardiano. Non riuscendo nè con le buone nè con le cattive a portare a miglior consiglio il gorilla, il guardiano ha pensato di introdurre nella cucina due giovani alligatori ed un innocua serpente. I gorilla hanno gran paura di questi animali ed è stato così che, alla vista dei suoi «mortali nemici», Bushman ha creduto più opportuno di cercar rifugio nella propria gabbia.

ALTRA GIORNATA NERA PER L'IMPUTATA AL PROCESSO GENOVESE

La Corinna si preoccupò soltanto di lavare gli abiti intrisi di sangue

Dopo il delitto il padre del Mazzarello la trovò che dormiva saporitamente - La dolente deposizione della madre dell'ucciso: "mio marito non versò mai una lacrima,,

DAL NOSTRO INVIATO

Genova, lunedì sera.

All'udienza di stamattina si è presentato l'imputato Giuseppe Barbaro, fratello di Vincenzo. E' un giovane alto, vestito elegantemente, di facile parola e di professione indefinita. Tra le altre imputazioni, ha anche quella di evasione dalle carceri di Regina Coeli, a Roma, nel 1943. Egli si dichiara subito estraneo al «colpo» nel cimitero di Staglieno.

L'imputato nega anche il colpo delle 42 sterline d'oro: lo nega con voce tonante. Il colpo fu questo. Il Benvenuto aveva dato in consegna a un coinquilino della casa 42 sterline. Giuseppe Barbaro, venuto a conoscenza della loro esistenza in casa Narizzano, accompagnato da un falso agente fece una perquisizione nell'alloggio, procedendo al sequestro delle monete e rilasciando alla famiglia Narizzano un verbale di sequestro scritto di suo pugno sul posto. Una perizia calligrafica accusa il Giuseppe come autore del verbale. Costui sarebbe inoltre stato riconosciuto da una figlioia dei Narizzano, presente all'operazione.

Il presidente ha esaurito l'interrogatorio e Giuseppe va a sedere brontolando. Il presidente lo richiama all'ordine:

— Barbaro, faccia silenzio: imiti suo fratello, che nell'attuale processo è rimasto composto e silenzioso.

Segue l'interrogatorio di Francesco Candido Mazzarello, padre dell'ucciso. Egli narra che il figliolo sposò la Grisella malgrado l'opposto parere della famiglia. In casa si diceva da tutti: quella donna non è per te. Arrivando a Genova il 15 sera, venne avvertito da suo genero che il Mazzarello era stato vittima di un infortunio automobilistico. Recatosi immediatamente in via Morgantini, venne a conoscenza della tragedia. Allora volle vedere la Grisolia che era già a letto. Per svegliarla dovette chiamarla tre volte.

La Grisolia, infine raccontò quello che era successo. Disse che suonarono alla porta ed essa andò ad aprire (come è noto l'imputata modificò questa versione) a due sconosciuti che chiedevano di parlare con il marito, il quale si trovava in cucina. Allora lei si ritirò nella camera attigua per lasciarli liberi di parlare, ritenendo dovessero discutere d'affari. Poco dopo sentì un rumore, andò in cucina e vide il marito steso a terra. Essa fu presa di peso, portata nella sua camera da letto e legata.

Il teste racconta quindi che la Benvenuto gli mostrò il vestito indossato dalla Corinna. Rimase impressionato dal gran sangue di cui era chiazzato sul davanti (sangue di suo figlio), mentre sul dorso vide una grande macchia di sugo e rimasugli di tagliatelle.

Presidente: L'aveste proprio vista questa macchia di sugo?

— Mio Dio, se l'ho vista!

Il teste aggiunge che udì il Benvenuto dire: «Presto, bisogna lavare tutti questi abiti e la biancheria». Come è noto, la biancheria fu affannosamente lavata, sicchè gli esami chimici vennero fatti su indumenti già lavati. Il teste, a domanda, dichiara che non vide mai la Corinna versare una lacrima nè subito dopo il fatto nè durante i funerali del povero figlio.

Ora è la volta della madre. Veste, nonostante siano ormai trascorsi 5 anni dalla tragedia, a lutto. Narra che era in campagna a Capriata e non fu avvertita del delitto da nessuno: le seppe soltanto dai giornali. Aggiunge che la Grisolia le ripetè la versione già data a suo marito, cioè che essa andò ad aprire ai due sconosciuti e poi, dietro un cenno del povero Mazzarello, si ritirò in una stanza vicina.

Racconta delle varie difficoltà incontrate presso la nuora e presso il suo ventottenne figlio circa i precisi appartenenti al figlio. Durante i funerali osservò che la nuora non portava il velo a lutto e glielo disse. «Ma la Corinna — dice la donna — mi rispose che suo figlio tempo addietro le aveva detto: «Se dovessi morire, non portare vestiti a lutto». Ed io non seppi capacitarmi perchè il mio povero figliolo le avesse fatto una simile raccomandazione».

Segue nell'emiciclo Giuseppina Mazzarello, sposata Longo, è la sorella dell'ucciso. Notò l'indifferenza della cognata e il daffare delle persone che l'attorniavano in quei giorni, nel dirigerla o consigliarla, in specie quando si parlava di interessi. La Benvenuto la spalleggiava sempre.

Ercole Moggi

SPETTACOLI E TEMPO

TEATRI E RITROVI

Carignano: Festival spettac. Italia Donadio Giorda ore 21 «A casa per le sette» di Sherriff. Novità.

Sala Esposizioni Belle Arti (Palazzo Chiablese) ore 10-19.

Taverna Bar austriaco Ancona 70: Compl. Di Nunzio cant. G. Ravera, C. Lario. Danze attr. 22-3

Al Cavallino Bianco (Cavoretto): Ristorante dancing. Orch. Balocco

Columbia Danze v. Goito 5 bis, tel. 60.143. Orch. Armand. Attrazioni.

Diadema: «Turin la nuit»: ore 21,30 Danze e attrazioni varie.

Le Perroquet via Goito 13: Orchestra Betazzi. Danze. Attrazioni.

Sala Gay: via Pomba 7. Prossima apertura.

Gaudio Danze: ore 16 danze 21 ripose Attilio Novo suo compl.

Passio: Caffè chantant ore 21-24, v. G. Medici 113 t. 73.730. t. 22-5.

Rinaldi: Scuola ballo c. Vitt. 34.

CINEMATOGRAFI

Ambrosio «Amore selvaggio» tech. Randolph Scott. Pl. 200 Gall. 250

Astor: «Corda di sabbia» Corinne Calvet, B. Lancaster, G. Raimu.

Cors: «Napoli milionaria» Totò, E. De Filippo. Pl. 200. Gall. 200.

Doria: «La Mare de port Juan Gabin, Blanchette Brunoy. N. Courcel. Ediz. originale francese. Pomeriggio L. 350. Sera 300.

Lux: Settim. Chaem. Internaz. ore 21,30 «Panic in the Streets» di E. Kazan; vers. origin. Int. R. Widmark. Precedono 2 cortometraggi.

Mastra-Cristallo Glenn Ford, Janet Leigh, Charles Coburn «Il dottore e la ragazza» Matt. 10-30 L. 150

Reposi «La vita a passo di danza» tecn. June Havar, E. Bolger

Torino: Quella meravigliosa invenzione. M. Cummins, Blyth. Ap. 10

Vittoria: «L'inafferrabile Lin» W. Chiari, S. Pampanini e le squadre della Juventus e della Roma

Alessandra: «Figlio di d'Artagnan» Gianna M. Canale, Carla Nicchi.

Alpi: «Le colline camminano».

Ariston: «L'ultima carrozzella». A. Fabrizi, A. Magnani. Pl. 130.

Augustus: La furia umana. James Cagney. V. Mayo. Pr. 130-170.

Capitol: «La bella preda» Yvonne De Carlo, Charles Coburn.

Faro: «Spia di Napoleone».

Hollywood: «Jim della jungla».

Ideal: «I 7 ribelli senza» Margaret Lockwood e Comp. Riv. Vanni con A. M. Spinelli 16,15-21,15.

Massimo: «Tribù dispersa».

Nazionale: «Jim della jungla».

Principe: «Jim della jungla» Johnny Weissmuller. Ultimo 22.

Statuto: «Tribù dispersa».

Asti: Abbandonata viaggio nozze.

Mignon: Lo strangolatore. Varietà

Olimpia: Sorelle in armi. Colbert.

Per: «Sherlock Holmes». L. 80.

S. Massimo: «Vento d'Africa» Ap. 10

Reginal: «Carovane» e Varietà.

Romano: «Terrore sull'autostrada. Rivista Ferrero 16,30-21,15.

S. Felice 44.077: «Nuova Babilonia» D. Fairbanks, M. Lockwood

Rimini: «Jumbolo» A. Fabrizi.

Imperiale: «Giudicatemi». Var.

Italiano: Atto di violenza. Mellin.

Vittoriglio: «King-Kong» B. Cabot

Eliseo: Come diventai padre. Hope.

Fregus: «Città di avventurieri». W. Bard e Gran Varietà.

S. Paolo: Bianco dell'Unione. Tracy

Reigio: «Squadra mobile 61».

Corallo: Cosi son le donne. Beery.

Orepa: «Il diavolo con le ali».

Rudolini: «Se i miei deputato» e Compagnia Riviera Carlini.

V. Vanchi: «Donne e velani».

Astra: «Assassino misterioso».

Esmeralda: Richiamo della foresta.

Odeon: Caccia all'uomo nell'Artico

Stari: «Risorgere per amare».

Adua: Legge di Robin Hood. Var.

Aurora: «Predoni della città».

Brassini: «Ultima ora».

Fortino: «Donne e velani».

Nordi: «L'angusto» e Rivista.

Palermo: «I 4 figli».

Sociali: «Quel bandito sono io».

Cabirie: «Rivincita di Buscarà».

Colosseo: «Furia dei Tropici».

Italia: «Il regno buco».

Moderno: «Inferno verde» e «Scomunicato dal 4° piano».

Piemonte: Diligenza di Silverado.

Spatia «Guglielmo Tell» G. Cervi.

Alba: Il traditore. V. Mc Laglen.

Apollo: «Passione selvaggia».

Diana: «Batman» Robert Taylor.

Dora: «Il principe ribelle».

Eden: Sfinge invisibili. Bogart.

Lucento: Collana insanguinata.

Roma: «Il bandito» A. Magnani.

IL CAMPIONE IMBASTITO

Dopo quattro o cinque rounds il campione sonfia... L'allenatore ferma l'azione.

— Mai perso il fiato e il tuo gioco di gambe non va... questi due mesi di campagna ti hanno rammollito e hai bisogno di sciogliere i muscoli che sono imbastiti. Bisogna che tu ti metta subito a regime, se vuoi essere pronto fra un mese per il combattimento: quindi niente grassi, niente sigarette, a letto presto, molta palestra e molta marcia! Ma soprattutto niente grassi...

— Allora di nuovo Biscotti di Novara Pavesi... benissimo, mi piacciono.

— Tanto meglio... proprio Biscotti di Novara Pavesi: sono gli unici senza grassi. Hanno zucchero per i muscoli per energia, Maltaglucosio, sono nutrienti. 3 Biscotti di Novara Pavesi valgono un uovo. E adesso va sotto la doccia e fatti massaggiare!

MAL DI SCHIENA

Dolore spesso ed azione lenta dei reni.

LA VITA NON È piacevole quando siete tormentati da mal di schiena, dolori reumatici, emicrani e giunture rigide e dolenti, contraggiuni e disordini urinari comuni causati da azione lenta dei reni.

Perchè tollerare dolori e disturbi, quando potete ridare il vostro benessere prendendo le Pillole Foster per i Reni! Esse stimolano e purificano i reni lenti e così eliminano il marciume dall'eccesso di acido urico e dalle altre impurità, che altrimenti potrebbero accumularsi nell'organismo e causare complicazioni. Le Pillole Foster hanno aiutato molte migliaia di persone. Imitate che aiutino anche voi

Chiedete al vostro Farmacista

PILLOLE FOSTER

ANNUNCI SANITARI

Prof. V. MARIOCCHI - Tel. 81-080 Specialista venerea e pelle Via Accademia Albertina, n. 21 Giorni feriali: 8,30-10 e 14,30-19,30

Malattie veneree, pelle, nervose e delle ghiandole a secrezione interna **DOTTOR MACCHIAVELLO** Via Nizza, 17 Ore 10-12; fest. 11-12

Dott. A. SOHNEY - Specialista Malattie delle Pelle e Veneree Cura distruzioni cutanee Corso Re Umberto 33. Ore 9-12, 16-20

Dott. BARAVALLE - Specialista in malattie della pelle e delle veneree Via Vanchiglia 6 - Tel. 82-719 Ore 9-12 e 15-19 - Sabati esclusi

Offerta Coca-Cola al vostro caffè

Tempi da primato e passione di sportivi allo Stadio di Torino

Conclusi i campionati di atletica

Otto titoli assegnati nell'ultima giornata

Nuovo record di Filiput e rivincita di Leccese su Siddi

Una stretta di mano dopo la rivincita: Leccese (a sinistra) campione italiano dei 300 piani riceve le congratulazioni di Siddi. Tra i due Sobrero, che ha conquistato un brillante secondo posto (foto Moisio)

Quello che si era previsto sabato quando, correndo in scioltezza nella sua batteria, Filiput aveva fatto segnare ai cronometri un sorprendente 53"4, si è verificato puntualmente ieri: il plastico ostacolato dell'Atletica Brescia ha battuto ancora il primato italiano dei 400 ostacoli portandolo al magnifico tempo di 52"8, due decimi al disopra del record europeo. Ma non è tutto qui. Filiput, sullo slancio del suo poderoso finale, ha praticamente eguagliato anche — secondo il responso dei cronometri del C. T. Obersager — e forse superato, il primato mondiale dalla 440 yarde: l'm. 408,86), attualmente di 52"3. Questo record, del resto, tenterà ufficialmente di battere con ogni probabilità domenica prossima a Milano, durante la riunione internazionale all'Arena.

L'impresa del ventisettenne maestro elementare di Bonchi è straordinaria e conferma le eccezionali condizioni attuali, non solo, ma le enormi possibilità avvenire di questo splendido atleta. E' la terza volta quest'anno, nel giro di poco più di un mese, che egli migliora il primato dei 400 ostacoli. Anche ieri, nella finale dei campionati italiani, il fuori classe goriziano praticamente non ha avuto avversari, per questo il bravo Miesoni gli abbia resistito tenacemente fino all'inizio dell'ultima diritura. A questo punto, con un'impressionante facilità di falcata e con il suo stile armonioso, Filiput andava via e tagliava freschissimo il traguardo. Una corsa bellissima, favorita anche dal cielo ritornato sereno e luminoso dopo la grigia giornata di sabato.

Coi sole, tutto è andato meglio ieri allo stadio, anche la organizzazione, che non ha avuto più una pecca: la riunione è filata svelta, senza pause inutili, fra la soddisfazione del pubblico ancora numeroso che, dopo aver applaudito a lungo all'impresa di Filiput, s'è entusiasmato alla emozionante finale dei 800 m.

C'era molta legittima attesa per questa gara, dopo l'esito dei 100 metri di sabato, che avevano visto Siddi precedere nettamente Leccese sul filo di lana. In altre parole, si attendeva la rivincita del torinese, che era rimasto scottato dalla sconfitta e di cui si ricordava la recente brillante prova sulla distanza, durante l'incontro Italia-Jugoslavia. La rivincita è venuta, chiara, stupenda, senza discussioni.

I sei finalisti sono scattati simultaneamente, con una partenza perfetta, da 'manuale'. All'uscita dalla curva Leccese si faceva luce e produceva il suo sforzo, portandosi al comando. Mentre egli, sul rettilineo, perseverava nella sua vierratissima azione progressiva staccandosi nettamente dagli avversari, dietro di lui si accendeva un magnifico duello a tre fra Siddi, Sobrero e Colarossi. I tre lottavano fin sul traguardo, tagliato un attimo prima da trionfatore il Leccese e dove Sobrero, con un balzo disperato, riusciva a precedere di un soffio Siddi.

Terza gara interessante della giornata quella dei 400 metri piani, vinta in modo intelligente da Porto e con un tempo che gli fa onore, un tempo che da un anno non eravamo più abituati a registrare sulle nostre piste: 47" 8/10, sei decimi al disotto del primato stagionale.

Giovanni Nocco non ha incontrato difficoltà ad imporsi nei 5000 metri, nonostante la disperata difesa di Peppicelli e di Molina che lo hanno tallonato fin nei pressi del traguardo. Quest'ultimo, dopo il significativo successo di ieri nei 1500 metri, ha confermato le sue buone qualità; ma è un elemento ancora grezzo. Senza storia le vittorie di Albanese e di Matteucci rispettivamente nei 110 ostacoli e nel pisquilotto, così come quella del quartetto della Gallaratese nella 4 per 100; contrassegnata d'altra parte dalla brillante affermazione del Cus Roma a spese della Pro Patria. Lotta accanita nell'asta dove per un momento si credette di veder saltare finalmente i 4 metri; ma fu speranza fallace.

Degni del trentaciquesimo campione Romeo i giovani e robusti Ballatta e Chiesa.

Aldo Marsengo

M. 110 ost. — Hanno vinto le batterie: Pro Patria (42"7), CUS Roma (43"3) e Gannia (43"7). Finale: 1. Gallaratese (Luoni, Riva, Fusi, Siddi) 42"1; 2. CUS Roma (Boghi, Bufacca, Marzagaine, Maranti 42"5); 3. Pro Patria (Rossi, Perruccone, Cicchi, Nazi) 42"4.

Classifica finale per società: 1. Gallaratese p. 62; 2. Ad. Brescia 37; 3. Fiamme Gialle Roma 34; 4. Cagliari Torino 28.

Staff. 4 x 100 — Hanno vinto le batterie: Pro Patria (42"7), CUS Roma (43"3) e Gannia (43"7). Finale: 1. Gallaratese (Luoni, Riva, Fusi, Siddi) 42"1; 2. CUS Roma (Boghi, Bufacca, Marzagaine, Maranti 42"5); 3. Pro Patria (Rossi, Perruccone, Cicchi, Nazi) 42"4.

Classifica finale per società: 1. Gallaratese p. 62; 2. Ad. Brescia 37; 3. Fiamme Gialle Roma 34; 4. Cagliari Torino 28.

Alto con l'asta — Finale: 1. Romeo (Gallaratese) m. 3,90; 2. Chiesa (Fiamme Gialle) m. 3,90 (camp. II serie); 3. Balletta (Stella Azzurra) m. 3,90.

Staff. 4 x 100 — Hanno vinto le batterie: Pro Patria (42"7), CUS Roma (43"3) e Gannia (43"7). Finale: 1. Gallaratese (Luoni, Riva, Fusi, Siddi) 42"1; 2. CUS Roma (Boghi, Bufacca, Marzagaine, Maranti 42"5); 3. Pro Patria (Rossi, Perruccone, Cicchi, Nazi) 42"4.

Classifica finale per società: 1. Gallaratese p. 62; 2. Ad. Brescia 37; 3. Fiamme Gialle Roma 34; 4. Cagliari Torino 28.

M. 400 — Finale: 1. Porto (ATA Trento) 47"8; 2. Paterlini (Ad. Brescia) 48"6; 3. Gangerma (Giglio Rosso Firenze) 49" (camp. II serie).

M. 5000 — Nocco (Giovanni (ANPI Genova) 15'24"3; 2. Peppicelli (Testaccina Roma) 15'47" (camp. II serie); 3. Molina (G. S. Fiat Torino) 15'49"3.

Disvellolto — Finale: 1. Matteucci (CUS Roma) m. 63,17; 2. Rossi (Virtus Bologna) m. 55,56; 3. Bragantia (Triuolo Genovese) m. 55,5.

Alto con l'asta — Finale: 1. Romeo (Gallaratese) m. 3,90; 2. Chiesa (Fiamme Gialle) m. 3,90 (camp. II serie); 3. Balletta (Stella Azzurra) m. 3,90.

Staff. 4 x 100 — Hanno vinto le batterie: Pro Patria (42"7), CUS Roma (43"3) e Gannia (43"7). Finale: 1. Gallaratese (Luoni, Riva, Fusi, Siddi) 42"1; 2. CUS Roma (Boghi, Bufacca, Marzagaine, Maranti 42"5); 3. Pro Patria (Rossi, Perruccone, Cicchi, Nazi) 42"4.

Classifica finale per società: 1. Gallaratese p. 62; 2. Ad. Brescia 37; 3. Fiamme Gialle Roma 34; 4. Cagliari Torino 28.

M. 400 ostacoli — Finale: 1. Filiput (Atletica Brescia) 51"8 (nuovo primato italiano: p.p. 52"8); 2. Miesoni (Gallaratese) 53"4; 3. Battella (Diavolotto Valdagno) 55"2 (camp. II serie).

M. 400 — Finale: 1. Porto

Torneo di serie B

VICENZA-LEGNANO 1-1. — Marcatori: Bertoni III (L.) al 25' e Quarantino (V.) al 32' della ripresa. Il risultato premia gli ottimi vicentini che si sono prodigati generosamente per tutto il tempo. Non ancora a punto la formazione del Legnano.

I RISULTATI: Catania-Verona 1-1; Siracusa-Crotone 1-0; Livorno-Pisa 3-0; Andrinese-Messina 1-0 (a Salerno); Modena-Bari 5-3; Reggiana-Sabaudiana 2-2; Sregno-Spal 3-2; Treviso-Pastrilla 1-0; Brescia-Venezia 3-1; Vicenza-Legnano 1-1.

Ha riposato: la Spezia.

LA CLASSIFICA: Reggiana p. 7; Legnano e Siracusa 6; Pisa, Modena e Treviso 5; Spezia, Brescia, Pastrilla, Sregno, Verona e Catania 4; Messina, Venezia, Salernitana, Anconitana e Bari 3; Livorno e Spal 1; Vicenza 1; Crotone-Siracusa 0.

Spezia, Brescia, Messina, Venezia, Livorno e Vicenza hanno disputato una partita in meno.

Ad Alfo Ferrari il Gran Premio Pirelli

MILANO, lunedì mattina.

La finale del II Gran Premio Pirelli ha chiamato a contrasto sulle strade lombarde la forza più valida del dilettantismo italiano.

La volata sulla pista del Vigorelli confermava la netta superiorità dei tricolore Parrari.

1. Ferrari Alfo (Cremona), 250 Km. in ore 5 e 51' (media 39,316); 2. Padovan (Carpi); 3. Zucchetti (Milano); 4. Lorenzetti (Alessandria); 5. Piazza (Arcore); 6. Valarian) (Carpi); 7. Bartolozzi.

Coppi ha detto sì per il Giro del Piemonte

MILANO, lunedì sera.

(a. sgt.) Fausto Coppi, avvicinato durante la riunione al velodromo Vigorelli dagli organizzatori del Giro del Piemonte, ha risolto ogni dubbio decidendo di partecipare alla grande corsa di domenica 15 ottobre. Anche Leoni e Magni hanno assicurato il loro intervento.

Le prove principali disputate sulla pista milanese hanno dato i seguenti risultati:

AMERICANA INTERNAZIONALE km. 50: 1. Nigni-Terruzzi, p. 43, in ore 1,32'8"8/10, alla media di Km. 48,039 all'ora; 2. Bini-De Bacci, p. 8; 3. Fausto Coppi-Bevilacqua, p. 36, a un giro; 4. Magni-Leoni e Conte-Renzo Zanazzi, p. 25.

OMNIUM ITALIA-FRANCIA: 1. Magni-Leoni, p. 38; 2. Fausto Coppi-Bevilacqua, p. 22; 3. Piel-Moujica, p. 14; 14. Roy-Gauthier, punti 11.

Avigdor
LA PIÙ ANTICA CASA
STOFFE PER ARREDAMENTO
TENDAGGI - TAPPETI
Nuova Sede
VIA MAZZINI 42 - TORINO
TELEFONI 86-386 - 86-800

G. F. OLIVERO & C.
da OGGI
Vendita SCAMPOLI
E ARTICOLI DI SALDO
A PREZZI RIDOTTISSIMI
Tel. 45810 - Via XX Settembre 54 - TORINO

3° PROGRAMMA RADIO
PRIMA IN EUROPA
IMCARADIO - ALESSANDRIA
presenta: RADIORICEVITORI PER MODULAZIONE DI FREQUENZA (F M)
(Assenza di disturbi - Qualità musicale perfetta)
Serie PANGAMMA AM|FM
Richiedete una prova presso l'Agente per il Piemonte:
Dr. Ing. FRANCESCO GARIZIO
TORINO - Via S. Teresa, n. 12 - Telefono 44-788
VENDITE RATEALI - ASSISTENZA TECNICA

sofferenti di fegato stomaco intestino
Fitogastrolo è per Voi
A. BERTELLI & C. - MILANO

COMUNICATO
Si rende noto a tutte le Signore che la
PERMANENTE A FREDDO OREOL
è fabbricata secondo le disposizioni sanitarie vigenti e quindi è riconosciuta ufficialmente
INNOCUA
Chiedetene l'applicazione al vostro Parrucchiere di fiducia od agli Specialisti in permanente a freddo
OREOL
muniti di speciale contrassegno.

VILLA INFANZIA
Istituto privato signorile, 30 posti
NIDO, ASILO, CONVITTO, SCUOLA
Corso Duca degli Abruzzi, Lungo Via, 57

Visitate la GRANDE ESPOSIZIONE PERMANENTE - Telefono 46-795
MOBILI DI CANTU'
VIA S. FRANCESCO DA PAOLA, 17 ang. VIA GIOLITTI
AGEVOLAZIONI DI PAGAMENTO

SALVATE I VOSTRI CAPELLI CON LA LOZIONE
PELYCILLINA
Anticaduta - Antiforfora
LABORATORIO BIOLOGICO SAVARESI - TORINO

CARROZZINE
LETTINI GRANDE ASSORTIMENTO MOBILI DIVERSI
MATTA - VIA GIOLITTI, 11
Telefono 46-837 - TORINO

CHE MALE VI FA IL CAFFE'?
Quando accettate una tazzina alla bocca, sapete quale sottile e potente veleno è contenuto in quel liquido scuro e aromatico? Conoscete gli effetti che quel veleno, a lungo andare, provocherà sul vostro sistema nervoso, sul cuore, sulla stessa intelligenza? E' vero che il caffè impedisce il sonno? Quante tazzine se ne possono bere? Quale è il sistema per preparare il caffè ideale? «Selezione», le cui inchieste hanno fatto testo, ha raccolto per voi, nel numero di ottobre, tutti i risultati della grande indagine scientifica condotta su questo argomento che vi interessa direttamente.
Nello stesso numero:
Messaggio al mondo del Capo di S. M. degli S. U. Firmato dal Gen. Omar Bradley, costituisce la prova di posizione della Forza Armata americana nella presente situazione mondiale. «Politica militare S.U. 1950». E' diffuso nei 5 continenti attraverso le 16 edizioni del Reader's Digest, in 5 lingua.
Che cosa è avvenuto dei 25.000 bambini rapiti dalle braccia dei genitori, nel drammatico articolo «Non hanno altra arma che il dolore».
E' vero che il calendario vi influenza la vita? Non è un armenaco, è qualcosa di ben più sicuro. La scienza ha scoperto che vi è il mese della pazzia, quello della criminalità, dei litigi e delle separazioni coniugali. Vi sono, infine, i mesi della lunga vita.
Mariconi, mio padre. L'emozionante biografia, del nostro grande Inventore, l'uomo che ha salvato più vite al mondo, scritta da sua figlia e condannata per i lettori di Selezione.
PERIODICI MONDADORI
Selezione dal Reader's Digest
128 PAGINE 100 LIRE

CORGHI AVEVA LA FEBBRE?

Il Novara a Udine attacca in ritardo: 1-2

Dal nostro corrispondente

Udine, lunedì sera.

La pioggia caduta abbondante per tutta la mattinata e fino a poco prima dell'inizio della partita non aveva allagato il rettangolo di gioco, ma il terreno è rimasto pesante e di conseguenza i movimenti degli atleti sono stati rallentati. Da quel gioco alcuno sono nate le due segnature udinesi, quella di Darin al 5' e quella di Rinaldi al 10', due goals senza colore, che hanno sorpreso quasi la folla, la quale ha applaudito senza frenesia.

Ci dicono che il portiere Corghi avesse ieri sera la febbre. Tuttavia non era il n. 1 titolare d'Achille del Novara: c'erano i terzini e i mediani. L'attacco con Piola terzino centravanti ha composto brillanti azioni sebbene mancasse di Arangelovich. Alberico e Renica sono apparsi veloci e pericolosi.

Nei primi minuti il terzino Zorzi dell'Udinese ha deviato in angolo un insidiosissimo pallone. Poi un bel colpo di testa di Piola ha fatto per poco il bersaglio. Sulla rimessa di Brandolin, il centrattacco Darin dell'Udinese superava Rava e da una ventina di metri metteva in rete prevenendo l'uscita di Corghi. Due calci d'angolo per il Novara; dal secondo corner scaturiva di contropiede l'altra rete dei veneti: allungo di Feruglio a Rinaldi che scartava Della Frera e batteva diagonalmente l'esterrefatto Corghi.

Il Novara si riprendeva gradatamente ma le sue azioni si esaurivano sotto rete. Nei primi minuti della ripresa il portiere udinese toglieva ardimentoso la palla di tra i piedi di Oppezzo. Al 15' in azione di contropiede gli azzurri sorprendevano la difesa udinese: Piola allungava ad Alberico che filava tutto solo verso Brandolin; vana l'uscita e il pallone finiva lentamente in rete. I novaresi insistevano all'attacco e per poco non pareggiavano con Piola al 19' e con Renica al 25'. Gli azzurri alla mezz'ora continuavano sino al termine della partita a premere verso la porta udinese difesa con affanno; ma tali attacchi rimanevano sterili.

G. M. C.

UDINESE: Brandolini Vicich, Zorzi Bergamasco, Feruglio, Snidero, Pernisantonio, Darin, Fiorini e Rinaldi.

NOVARA: Corghi; Della Frera, De Togni; Mainardi, Rava, Oppezzo; Spadaccini, Facia, Piola, Alberico e Renica.

* Hugo Koblet ha vinto a Zurigo il G. P. ciclistico della Svizzera a cronometro precedendo di 2'' il francese Barbotin.

Primo Bernardi nel «Trofeo Banfo»

I corridori lombardi dell'Olubra e della Crannese hanno animato la disputa del Sesto Trofeo Banfo, «corsa organizzata dal Cral «Barriera di Milano» ed aperta alle categorie Indipendenti e Dilettanti amatori.

Infatti il dilettante Guido Bernardi dell'Olubra di Castel San Giovanni si è imposto nella bruciante volata superando Landi, Zanelli, Conterno, Zampini e Nino Franco, e aggiudicando al sodalizio lombardo il Trofeo e la Coppa Moles in palio.

Per l'occasione si erano dati convegno le migliori rappresentative piemontesi col reclutare Messina e le squadre lombarde, già meticolosamente, in tutte le componenti. I quali alle ore 10 precise hanno preso il via da piazza Crispi.

Ecco l'ordine di arrivo: 1. Bernardi Guido (Olubra di Castel San Giovanni) in ore 4,36', alla media di km. 32,473 orari; 2. Landi, a due macchine; 3. Conterno id.; 4. Bordoni id.; 5. Zampini id.; 6. Zanelli id.; 7. Nino id.

*Mortara-Savona 5-1. — Un Savona coraggioso ma inconcludente ha dovuto abbassare bandiera di fronte a un Mortara forte in tutti i reparti. Hanno segnato: Biraghi (M.) al 22' Renai (M.) al 24' del primo tempo; Ravani (M.) al 23', Molinari (S.) al 26', Ravasi (M.) al 34', Val (M.) al 44' della ripresa.

I bianconeri con l'Alessandria e la Gallaratese in testa alla C.

Biellese - Pro Vercelli senza emozioni: 2-1

DAL NOSTRO INVIATO

Biella, lunedì sera.

Chi si aspettava di vedere al «Lamarmora» la nuova e rafforzata Biellese fare un solo boccone del «bocia» vercellesi, è rimasto deluso. La Pro Vercelli, che resiste, il risultato lo agguanta (su lancio sinistro Canigne e dell'interno destro Boiocni, si è difesa validamente contrapponendo alla maggior tecnica degli avversari la decisione e la prestanza dei suoi giovani.

Crediamo anzi che i «bianchi» se non fossero rimasti in dieci dopo un quarto d'ora di gioco, in seguito al uno strappo muscolare del mediano sinistro Vercellotti, avrebbero potuto approfittare della non buona giornata di parecchi giocatori biellesi per tentare la carta del pareggio.

Senza voler togliere ai vercellesi, nessuna parte di merito per l'onorevole e coraggioso comportamento, bisogna difatti riconoscere che la Biellese ha giocato solo a tratti sulla linea del suo abituale rendimento. Forse illusa sulle sue possibilità dal vittorioso successo di domenica scorsa a Villasanta e dal fatto di trovarsi in vantaggio di due reti a zero sin dall'inizio, la squadra si è trasformata in un gioco sterile e individualista, con lunghe pause di riposo dopo ogni azione da rete. Se soltanto l'attacco vercellese avesse potuto contare su una mezzala in grado di servire lo stoccatore Rangnino, la noncuranza dei piemontesi avrebbe potuto costare cara. Tuttavia in quei rari momenti — una mezz'oretta in tutta la partita — in cui la squadra Biancoera ebbe voglia di giocare, si vide ieri come tecnicamente progredisti, specialmente all'attacco. Il migliore dei quintetto è senza dubbio il centrattacco Gerosli, un giovanotto alto metro e mezzo proveniente dalla Salernitana, dotato di chiare idee e di una notevole potenza di tiro. Altro elemento interessante dell'attacco bianconero è il «peone» Ubiali, venuto in prestito da Novara, che supplisce con l'abilità tecnica e l'intelligenza di gioco alle deficienze di fisico. Ma anche gli anziani Costanzo e Barera e l'ala destra Piccioni hanno fatto loro. Non altrettanto bene vanno le cose nella mediana, dove il solo centromediano Di Pasquale è per il momento all'altezza del suo compito, mentre i due laterali Trombetta e Barattella si esauriscono in un compito di rottura, trascurando il lavoro di ricostruzione all'attacco. Bene invece il trio estremo di difesa, con un lieve appunto a Braghieri per il malvezzo della lunga e improduttiva fuga laterali.

La Pro Vercelli è apparsa in netto miglioramento dalla partita di domenica scorsa con il Savona. Il gioco dal mediocentro Banchi è rinfrancato alquanto e la presenza di Cantone a fianco di Tiro ha permesso a tutta la squadra di giocare sapendosi sicura alle spalle. L'attacco invece, privo ben presto di Bellosi, arretrato al posto di Vercellotti, non si è mai reso pericoloso, ma l'ormai prossimo rientro di Arnigon potrà migliorare notevolmente il rendimento dei reparto.

Dopo appena cinque minuti di gioco la Biellese è già in vantaggio: su rimessa in gioco di Barera, la palla giunge a Braghieri, che in corsa tira a rete. Mentre Rustico sta per parare, interviene di misura Costanzo che devia in rete di testa. Al 27' dopo che Gerosli, da un metro, ha fallito una facilissima occasione, si ha il secondo goal per i bianconeri di Munerati. L'azione parte da Ubiali che in posizione di ala sinistra mette al centro un deciso pallone: Gerosli nello slancio della corsa fallisce l'intervento ma l'ala destra Piccioni è pronto a raccogliere ed a segnare. Poi la Biellese si addormenta, svegliandosi soltanto quando la Pro Vercelli ha già accorciato le distanze. Su un rimando di Bogliotti, scatta velocissimo Bellini in coppia con Gavinio; mentre la difesa biellese ingenuamente si ferma reclamando un fuori gioco che non c'è, Bellini ha tutto il tempo di alzare la palla sopra il portiere uscito incontro e depositare la palla in rete. Siamo al 38' del primo tempo. Il punteggio di 2-1 in favore della Biellese non cambierà più neppure nella ripresa, nonostante due pali colpiti da Gerosli e Barera.

GIANNI PIGNATA

Alessand.ia-*Omegna 2-0. — L'Omegna, in formazione rimaneggiata, non ha potuto resistere a lungo di fronte ai «grigi» più tecnici e abrigatini. La prima rete veniva segnata al 16' dal primo tempo da Sarolini, che intercettava un corto passaggio di Grosta al portiere. Girando, concludendo un'azione Gazia-Alberteli, azzeccatissimo al 35' il passaggio dell'Alessandria. Nel secondo tempo i «grigi» si chiudevano in difesa, riuscendo a conservare il prezioso successo.

***Casale-Monza 1-1.** — I nerostellati casalesi andavano in vantaggio al 31' del primo tempo per merito di Oppezzo, ecco in campo nel ruolo di centrattacco. Il Monza riusciva a raggiungere soltanto al 34' dalla ripresa sul punizione dal limite magistralmente calciata da Martinengo. Il Casale ripartiva all'attacco, senza però riuscire più a far breccia nella difesa lombarda. Ottimi del Monza Dassi, Chiesa e Martinengo; del Casale Di Manno, Mormese, Ferrarotti e l'ala destra Rossi. Tra i nerostellati ha accusato il laterale sinistro Zampoldi, già del Lecco.

Gallaratese-*Fossanese 1-0. — Sterile dominio fossanese ben contenuto dalla salda difesa lombarda. Al 38' della ripresa Riva di testa su calcio d'angolo dà la vittoria agli ospiti.

***Lucchese-Varese 1-1.** — Dopo aver segnato di sorpresa al 12' di gioco con Manzocchetti, il Varese si è chiuso in difesa, incassando in reta dal pareggio soltanto al 4' della ripresa ad opera di Gabrele.

***Pavia-Sanremese 1-1.** — Primo tempo sciatto e ripresa tirastissima. La Sanremese passava in vantaggio con Trevisan al 25' della ripresa e Cipolla pareggiava per il Pavia al 35'.

RISULTATI: *Biellese-Pro Vercelli 2-1; *Casale-Monza 1-1; Gallaratese-*Fossanese 1-0; *Luino-Magenta 1-1; *Mortara-Savona 5-1; Alessandria-*Omegna 2-0; *Pavia-Sanremese 1-1; *Lecco-Saronno 1-1; *Lucchese-Varese 1-1; Rapallo-*Villasanta 1-0.

CLASSIFICA: Gallaratese, Biellese, Alessandria p. 4; Monza, Lecco, Magenta, Mortara, Rapallo, Saronno, Sanremese, Lucchese, Varese, Pavia, Fossano, Savona e Villasanta 0.

Classifica e risultati

SQUADRE	PUNTI	G.	PARTITE in casa	PARTITE fuori casa	RETI
			V. N. P.	V. N. P.	F.	S.
Bologna	6	4	1 0 0	1 1 0	5	2
Milan	5	4	2 0 0	1 0 1	12	3
Inter	7	4	2 0 0	1 1 0	12	7
Juventus	4	4	2 0 1	0 1 1	11	3
Palermo	4	4	2 0 0	0 1 1	3	3
Roma	5	4	2 0 0	1 0 1	7	7
Torino	5	4	2 0 1	0 1 0	8	6
Lazio	5	4	1 1 0	1 1 0	5	7
Udinese	4	4	2 0 0	0 0 2	3	5
Fiorentina	3	4	1 1 0	0 0 2	3	5
Triestina	3	4	1 0 0	1 1 2	7	7
Napoli	2	4	1 0 1	0 1 1	5	11
Atalanta	2	4	0 1 0	1 0 2	4	6
Pro Patria	2	4	1 0 1	0 0 2	3	6
Roma	2	4	1 0 1	0 0 2	3	9
Padova	2	4	1 0 1	0 0 2	3	10
Modena	2	4	1 0 1	0 0 2	7	13
Genoa	1	4	1 0 1	0 0 2	3	7
Lucchese	1	4	0 1 1	0 0 2	3	6
Sampdoria	1	4	0 1 1	0 0 2	3	6

2-0	Bologna-Palermo 1
3-2	Como-Genoa 1
3-1	Fiorent.-Lucchese 1
3-0	Inter-Triestina 1
3-0	Napoli-Milan 2
3-0	Pro Patria-Atalan. 1
5-0	Roma-Padova 1
1-1	Sampd.-Juventus X
0-1	Torino-Lazio 2
2-1	Udinese-Novara 1
3-0	Reggiana-Salern. 1
1-1	Vicenza-Legnano X

Ultimo il favoritissimo!...

Sorpresa di Balestrina nel Premio Jockey Club

MILANO, lunedì sera.

Il Premio del Jockey Club (5 milioni) m. 2400 al galoppo), ultima corsa classica dell'annata, è stato vinto dalla Scuderia Tesio, col sorprendente successo di Balestrina che, partita forte per fare il gioco del favoritissimo Tommaso Guidi, ha finito con l'imporsi indisturbata.

Tommaso Guidi è terminato ultimo, mentre Valdieri si è classificato al secondo posto, davanti al modesto Caromani, rivanuto forte nel finale. Terzo arrivato dalla piazza resenta.

Ecco il risultato: 1. Balestrina (N.a. 84, Trappelli), Razza Dormello Olgiati; 2. Valdieri (56, Gapriolli), Razza Tisine; 3. Caromani (58, Rinzenti), Scuderia Mantovani; 4. Zig Zag (60, Gabrielli) della Razza di Razzano; 5. Crangi; 6. Baccarosa; 7. Chilosa; 8. Tommaso Guidi. 1 l. e ½; 2 l. e ½; 3 l.

Tot. vincente 14; piazzati 24, 20; Ha partecipato 480. Tempo 3'38".

ULTIMI GIORNI DI VENDITA e... buona fortuna!
Ecco il biglietto del TOTOCOR DI MERANO, il nuovo gioco lanciato dal Ministero delle Finanze col concorso del Totocalcio per la grande Corsa Ippica di Merano. Costa 200 lire, ma se ne può acquistare anche mezzo a lire 100 conservando tutti i diritti — naturalmente divisi a metà — del biglietto intero. Ben 160 milioni saranno distribuiti a 1865 vincitori. Il primo premio è di 25 milioni. L'estrazione avrà luogo improrogabilmente l'8 ottobre. Buona fortuna!

Mentre l'Inter si avvicina ed i campioni sono imbattuti a Genova

Sempre in fuga Bologna e Milan

Grave incidente a Muccinelli (frattura sacrale)

Samp-Juventus: pochi complimenti 1-1

DAL NOSTRO INVIATO

Genova, lunedì sera.

Si sapeva che sarebbe stata una partita dura. Incontrare in questo periodo la Sampdoria è un po' come toccare la brace con le mani. E' una squadra che non vuole più perdere, è una squadra carica di elettricità come una pila; brutto affare averla di fronte sul suo terreno. La partita è stata difatti non scorretta ma aspra, spigolosa, dura in ogni scontro fra uomo e uomo.

Tuttavia la Juventus avrebbe potuto vincere. La avrebbe potuto particolarmente negli ultimi quindici minuti circa quando, dopo aver superato momenti difficili, essere andata sull'orlo della sconfitta ed essersene ritratta per un soffio, è venuta a trovarsi dieci contro nove. In questo periodo essa creò le occasioni ma non riuscì a sfruttarle, sulla soglia della vittoria non potè fare l'ultimo passo per varcarla. Il pareggio tiene conto del buono e del mediocre e fa un bilancio sommario, ma la logica del gioco avrebbe dovuto esserne un'altra.

* *

Divideremo dunque la partita in periodi. Nel primo, durato 25 minuti, le due squadre si sono affrontate al completo ma senza riuscire a svolgere un gran gioco. Più attiva la Sampdoria e più prudente la Juventus perfettamente registrata nelle linee difensive. Lo sbrigliato ma vago, disordinato, nervoso gioco dei genovesi trovava nello schieramento avversario una serie di sbarramenti che li frantumavano. Forse poco li hanno notato, ma quelle sentinelle appostate su tutte le direzioni del gioco davano l'impressione di un che di voluto, di predisposto, di non occasionale da mettere senz'altro fra le cose tatticamente più interessanti dell'incontro.

Della sensibile precedenza sampdoriana la Juventus si liberò solo a tratti ma sempre autorevolmente. Il gioco avversario non fu inconsistente, fu premeva ma non le toglieva libertà di manovra, non era una squadra compressa. Scattando di contrattacco la Juventus colpiva all'ala con Praest, a su passaggio di Boniperti, il piede del momento, o portiere già battuto. Da lulla la formazione di azioni sampdoriane toglieva alcuni elementi un salvataggio di Manente all'11° su Lucentini a una quindicina di metri dalla porta; una doppia parata al 12° di Viola su tiri successivi di Bassetto e Gei in un sviluppo di gioco che aveva dato quasi la sensazione dell'inevitabilità del punto; l'incidente Muccinelli. E' qui che ha avuto termine il primo periodo.

Muccinelli abbattuto da una carica di Podestà contro lo spigolo del muretto che sostiene la rete è stato portato a braccia nello spogliatoio, visibile, le braccia aperte in croce, sembrava un uomo con la colonna vertebrale spezzata. Si disse poi che aveva riportato una forte contusione all'osso sacro. Questo il primo referto medico.

Rimasta con soli dieci uomini la Juventus divenne ancora più prudente. La Sampdoria commise a questo punto un errore tattico evidente. La mancanza di un uomo nell'attacco juventino rendeva libero un difensore: perchè non portare un elemento di più all'offensiva creando nell'assestamento difensivo bianconero il problema dell'attaccante libero? Battuta nel settore classico non restava alla squadra che inserire un uomo di più all'offensiva e puntare sul fattore numero. Il sistema è un gioco di pedine contrapposte e quando il rapporto è rovesciato la bilancia delle azioni perde il suo equilibrio. Ma la Sampdoria, non se ne avvide, forse anche non può. La assillava la minaccia dei contrattacchi avversari sviluppati da uomini dei quali nemmeno uno era da perdere d'occhio.

Bisogna ricordare questo periodo sotto tanti aspetti decisivo. I settori difensivi juventini non offrirono nemmeno uno spiraglio al gioco avversario, ermetico il blocco a carica di minaccia la manovra controffensiva. Una sola azione di rilievo in questo secondo periodo: allungo di J. Hansen a Praest, al centro, la difesa colta di sorpresa, il portiere che esce precipitosamente quasi fino al limite dell'area e Praest che con una mezza rovesciata alza la palla al disopra sia di Lucetti che di Bertoni che gli sta accanto. Parabola sbagliata e palla che ricade a lato del palo. Questo avveniva al 38.o minuto.

Il terzo periodo aveva inizio poco dopo la ripresa del gioco. Al 6', confusosi in uno scontro con Boniperti, sacco Bertoni; quindi parità numerica delle due squadre. La partita aveva momenti affascinanti e fasi sciatte. C'era una iniziativa sampdoriana e una reazione juventina: sfarfalleggiante la prima e più efficace che concreta; più meditata la seconda. Sfortunatamente calava J. Hansen che pure aveva fatto un bel primo tempo, non riusciva ad inserirsi R. Hansen impiegabilmente sfasato, tentennava anche Boniperti il quale pure aveva posto la difficoltà Bertoni più di quanto non fosse riuscito quindici giorni prima a Nordahl. Dominava invece su tutti la classe di Praest, una classe gigantesca. Bisognava seguirlo e trascurare il resto per rendergne conto, Praest fa quello che vuole, di destro e di sinistro, con i palloni più satanici, è un uomo diabolico.

Ed ecco, dopo una ventina di minuti di scorribande, condensate in due minuti tutto il succo della partita. Al 21' Babbabello batteva un calcio di punizione dal limite laterale sinistro dell'area. La palla finiva a Lucentini che di nuovo la rimetteva al centro, interveniva Lorenzo in un groviglio assai confuso, la palla carambolava dal piede di Lorenzo a quello di Parola che tentava di avincolarla dalla mischia ma riuscendo invece che a deviarla in rete. I sampdoriani abbracciavano Lorenzo, ma i juventini giurano che il tocco finale alla palla l'ha disgraziatamente dato Parola.

Il gioco riprendeva in un ambiente scottato. Passavano due minuti. Un calcio di punizione tirato da Bizzotto, J. Hansen impegnava il portiere che effettuava una respinta corta a parabola, interveniva Boniperti di gran slancio e colpendo la palla col ginocchio la buttava nella rete.

Siamo al quarto periodo del gioco. Pochi minuti dopo il pareggio juventino, avveniva l'incidente Gratton. Il gioco duro può essere occasionale ma non deve mai diventare sistematico. Praest ne lo vide piombare addosso di dietro come già l'avevano visto altri suoi compagni, s'irrigidì e ottenne l'arrivo dando il contraccolpo al momento dell'urto; fu come se Gratton fosse andato a sbattere contro una colonna di cemento, rimbalzò indietro e piombò riverso sul terreno. L'arbitro accordò un calcio di punizione contro la Sampdoria, Gratton lo portarono fuori del campo e quando vi rientrò andò all'ala destra, pressochè inutilizzabile.

Per un quarto d'ora circa la Juventus ebbe praticamente la prevalenza numerica, ma per quanto fosse meno sguarnita dell'avversario, mancò già l'attacco in piena smobilitazione. Restava sola il granda Praest, inesauribile alla fatica e ai colpi e fu proprio Praest che al 41° tirò in piena su portiere a pochi passi dalla rete. Il gol era sembrato inevitabile, ma bisogna dare la doverosa parte di merito a Lucetti se la Juventus non segnò a mani vinte.

Tiriamo rapidamente le somme. Una grande partita della difesa juventina con un Parola di una spanna sopra tutti, due mediani lotta all'ultimo sangue, inseriti nelle correnti di gioco e per lunghi periodi dominatori al centro del campo, un attacco svelto e costruttivo nel primo tempo e disorganizzato nella ripresa. Unica eccezione: Praest.

Nella Sampdoria più volontà che possibilità, un gioco fiorito ma poco incisivo, molte idee ma poche che si concretino.

Ettore Berra

SAMPDORIA: Lucetti; Gratton (Podestà); Gaeri, Bertoni, Cucchi; Lucchini, Bassetto, Gei, Lorenzo, Sabbatella.

JUVENTUS: Viola; Bertuccelli, Manente; Bizzotto, Parola, Piccinini; Muccinelli, K. Hansen, Boniperti, J. Hansen, Praest.

ARBITRO: Tassini, di Verona.

A Marassi il gool juventino: la palla, che vola davanti a Lucetti avrà il colpo decisivo da Boniperti (foto Moisio)

Il n. 9 del Torino, Ballia, alle prese con un difensore laziale

Fiorentina-Lucchese con un tris di rigori: 3-1

FIRENZE, lunedì sera.

Non erano trascorsi due minuti di gioco che l'arbitro Ballè decretava un rigore per fallo di Mora su Bacigalupi. Realizzava lo stesso Pandolfini. Per allargamento di De Santis (11°) l'arbitro concedeva un altro calcio di rigore, questa volta a favore della Lucchese; Pellizari fallonava di fallore Costagliola con forte tiro.

Pandolfini riportava ancora in vantaggio i viola al 30', mentre Penco a quindici minuti dal termine stroncava le punteggie dei fiorentini.

La Lucchese ha sbagliato, con Pellizari, un rigore al 61'.

*Roma-Padova: 4-0. — Non è stato difficile per la Roma battere un Padova lento e senza idee di gioco. Le reti sono state segnate da: (primo tempo) Sundqvist (18'), Andersson (30'); nella ripresa da Testoni (20'), da Andersson (21') e ancora da Testoni (30'). L'undici svedese è apparso inferiore rispetto alle precedenti esibizioni, specie per la brillante prova della coppia svedese Andersson e Sundqvist, i due migliori in campo. Da segnalare con titolo di lode i padovani Quarisi e Fiulla.

*Pro Patria-Atalanta 1-1. — La prima rete è stata opera di Guarnieri che, intercettata una difettosa respinta di Nordahl, ha battuto Cattaneo con forte tiro. L'altro goal si è registrato ad un minuto dal fischio di chiusura su centro di Antonelli e ravvisata in rete di Torpe.

L'Atalanta ha passato i suoi guai all'attacco, mentre buona prova ha fornito la difesa.

Tapper e Mellberg: due delusioni

Sfiora il pareggio il Genoa a Como: 2-3

DAL NOSTRO INVIATO

Como, lunedì sera.

Incominciò il Como in sordina, impegnando Gualazzi in una parata a terra: l'attacco azzurro ingranava, su schemi dettati più dallo stimolo che dalla tecnica, badando a far gioco, ad andar sotto nella ricerca del goal. Alla avanzata avversaria, il Genoa, tentennava, dando l'idea d'esser già spacciato in partenza. Aveva un sacco di disgrazie recenti al passivo, culminate con una distorsione toccata a Escatini e schierava invece quello che dovrebbe essere l'attacco standard con Tapper mezz'ala tra Calosio e Baldini e, a sinistra, Mellberg e Nilsson. Con tanti dei nomi, tanti guai; i tre svedesi non sono certo delle mezze figure, ma anche a calci parlano un'altra lingua, senza rinviare nemmeno a lungo bene tra loro. Hanno un tocco di palla ch'è una meraviglia, uno stop che incanta, ma almeno per ora nel resto rassodo cantano su un altro tono ed il loro apporto alla compagine è piuttosto negativo.

Il Como approfittava della disorganizzazione altrui ed attraverso i buchi lasciati dalle due mezze ali che, essendo in posizione arretrata, volevano rappresentare un punto di sicurezza ed invece non lo erano, si faceva sotto. Gli diede una mano per l'occasione la fortuna, nella burrascosa assegnazione ad un corner. Tirò in porta Pinardi, colò Gualazzi, in giornata non eccessivamente felice; la palla nella fraidetteria trovò la testa di Rabitti e cambiò direzione. Di un soffio, di quanto bastava però a rendere inutile il tentativo del guardiano rossoblu.

Il Genoa puntò i piedi e cercò di riordinare le sue file, sotto la spinta del lavoro pesante di Tortarolo, Cattani e Castelli, nelle iniziative di Baldini che s'intendeva a sprazzi con Nilsson. Mancarono allora — e quasi in piena — le mezze ali, una delle quali, Tapper, aveva l'attenuante dell'esordio. Le azioni imbastite con tanta fatica arrivano sui loro piedi, sui loro tentativi vani di inserirsi con armonia nel gioco della prima linea. Per tutto il primo tempo si videro sbagliare goals in modo tale da far restare di stucco: miss fuori Tapper al 14', su un lancio d'oro di Baldini, lo imitò Mel-

roni al 22', al 29' Nilsson, al 44' Migliorini che non riuscì a raccogliere il pallone sfuggito a Gualazzi. Una sagra di reti mancate d'un filo, che lasciarono il risultato aperto ad ogni soluzione.

Nella ripresa i cannonieri regolarono l'alzo ed i portieri vennero chiamati ad un lavoro più estenuante. Se la tolse bene Cardani al 8' su un colpo di Nilsson, mentre non altrettanto bene andarono le cose per Gualazzi due minuti dopo. Rabitti, lanciato un momento solo, colse l'occasione e diede alla sua squadra l'illusione della tranquillità.

Illusione, dicevamo, perchè Castelli al 18', con la complicità del portiere comasco, riduceva le distanze; seguì ancora Meroni per gli azzurri al 23' (a fu una grossa colpa di Gualazzi), poi al 29' l'arbitro Gamba, fino ad allora ottimo direttore di gara, pensò di movimentare l'incontro. Redroni caricò Colosio in area, in modo che fruttuosamente potesse regolare. L'ala finì per terra, e insieme ai reni il fischio del rigore, trasmutato con gran calma da Nilsson.

La stessa calma non si diffuse sul campo, fuori e dentro. Fischi fuori, calci dentro, ma nessuno pervenne più al successo. Pellitti finale dei ragazzi di Varglien, mesi lunghi tra i rossoblu, alcuni dei quali non nascondevano la rabbia di aver tanto e così bene lavorato per nulla.

Gigi Boccacini

COMO: Cardani; Travia, Pedroni; Bergamaschi, Bosco, Pinardi; Migliorini, Tarconi, Meroni, Rabitti, Lipizer.

GENOA: Gualazzi; Fontana, Magni; Castelli, Cattani, Tortarolo; Colosio, Tapper, Rabitti, Mellberg, Nilsson.

ARBITRO: Gamba, di Napoli.

RETI: Rabitti (C.) al 10' del primo tempo; nella ripresa Rabitti al 4', Castelli (G.) al 18', Meroni (C.) al 23', Nilsson (G.) al 29' su rigore.

*Internazionale-Triestina: 4-0. — Facile vittoria dei nerazzurri, anche se sancita da due soli goals, segnati entrambi nel primo tempo: al 26 da Lorenzi, su forte passaggio di Wilkes, e al 32' da Nyers, ancora su passaggio di Wilkes. Prima e dopo gli uranzi dell'Inter hanno mancato parecchie situazioni favorevoli, mentre la Triestina, tenace e potente in difesa, ma poco efficiente all'attacco, raramente si è mostrata pericolosa.

GIULIO DE BENEDETTI
DIRETTORE RESPONSABILE

La Lazio fa tesoro dei regali del Torino: 1-0

Resta, esponente tipico della flemma svedese, se ne è andato stringendosi nelle spalle. Piani, più emozionabile, è uscito con le lacrime agli occhi. Rosén e Piani sono stati i protagonisti sfortunati del più incredibile finale di partita. Il terzo elemento che raramente manca nel triangolo beffardo costruito dal caso è stato un palo. Una innocente traversa squassata da un formidabile tiro di Rosén. Nel ritornarsene indietro la palla ha ancora sfiorato la mano di Antonazzoli. Tocco involontario, casochè la Lazio ha potuto terminare vittoriosa, grazie a due autentici regali del Torino. Quello che è successo ieri sul terreno di via Flaminia rientra in un numero così ristretto di possibilità da sfiorare l'assurdo. Chi ha mai visto un portiere sbagliare in modo così grossolano nell'effettuare un rinvio, cadere e gettare la palla proprio ai contrastanti avversario, libero? Nessuno forse. Eppure il fatto è accaduto al 17° minuto del secondo tempo.

Più comune, ma non certo frequente, è che un tiratore scelto del tipo di Rosén sprechi il penalty del «pari» sulle stelle, e poi — fatto assai dall'errore — spari sul palo un altro pallone da pareggio. Anche questo si è verificato al 31 ed al 42° del secondo tempo.

La sorte si è accanita contro i meno colpevoli, chè non a Piani o a Rosén va attribuita la causa principale della disavventura granata, ma a chi è cieco e talvolta ha la mano pesante. Contro il Toro è stata senz'altro troppo severa.

Almeno due mesi di riposo

Muccinelli: frattura

Muccinelli, trasportato ieri a Torino con una macchina privata, è stato ricoverato immediatamente nella clinica delle Suore di via Bidone.

Dall'esame radiografico effettuato a cura del sanitario prof. Borsetti, risulta che l'attaccante bianconero ha riportato «la frattura dell'osso sacrale».

Lo sfortunato giocatore dovrà, per alcuni giorni, osservare l'immobilità più assoluta a letto; in seguito il prof. Borsetti procederà ad un nuovo esame e prenderà i provvedimenti del caso. E' certo però che Muccinelli, nella migliore delle ipotesi, dovrà stare a riposo per un minimo di due mesi.

I rossoneri travolgono l'incompleto Napoli: 5-3

Nordahl ha ancora segnato due reti per il Milan

Nostro servizio particolare

Napoli, lunedì sera.

Contro un Milan in gran forma, nulla poteva un Napoli privo di Remondini e di Bacchetti e con Amadei ancora lontano dalla sua forma normale. Come se ciò non bastasse, gli azzurri partenopei, che avevano avuto una buona partenza, subivano il primo punto su un autentico infortunio della difesa, e poichè la disgrazia non vengono mai sole, ne incassavano un secondo due minuti dopo. Non si passa contro un Milan con due reti al passivo, e il Napoli se ne accorse subito quando commise l'errore di scoprirsi per tentare di risalire la corrente. Mele gliene incolse, in quanto Casari dovette chinarsi altre due volte per raccogliere la palla in fondo alla rete, prima che scadesse il primo tempo.

Le reti si sono così susseguite: Al 12', in seguito a uno scontro fra Vultaggio e Nordahl, l'arbitro ha fischiato la punizione contro gli azzurri: svalutatissimo Nordahl ha calciato la palla dandola a Lindholm, che ha segnato con facilità poichè i difensori azzurri erano tutti fermi in attesa del secondo fischio dell'arbitro. Agnolin però ha convalidato il punto tra le proteste di tutti.

Il goal ha disorientato il Napoli, che ne ha così subito un secondo due minuti dopo, con un tiro diagonale di Nordahl che Burini ha raccolto proprio sulla linea della porta, dando alla palla il colpo di grazia. La terza marcatura è venuta fuori su punizione tirata da Liedholm: Casari ha respinto di pugno, ma Nordahl ha intercettato, colpendo in pieno il palo e facendo schizzare il pallone in rete. Il quarto punto è venuto fuori da un infortunio del centromediano napoletano, che ha passato al suo portiere un pallone a parabola: Casari era fuori, ha tentato di indietreggiare precipitosamente, ma anche toccato la palla, che però gli è sfuggita alle spalle.

Al 18' della ripresa, il Napoli segnava la sua prima rete per merito di Formentin su passaggio di Vultaggio, ma il tiro centrale del Milan ristabiliva la distanza con Nordahl, dopo una serie di passaggi ubriacanti. A tre minuti dalla fine, per fallo di mano di Annovazzi, l'arbitro concedeva il rigore, che Amadei trasformava, nonostante la parata di Buffon che aveva intuito il tiro. Proprio allo scadere del tempo, Masoni, spostato a destra, riceveva un preciso passaggio di Formentin e metteva in rete la terza palla per il Napoli.

Ugo Irace

MILAN: Buffon; Silvestri, Bonomi; Annovazzi, Tognon, De Grandi; Santagostino, Gren, Nordahl, Liedholm, Burini.

NAPOLI: Casari; Soldani, Imbrasc; Grammaglia, Vultaggio, Tadeschini; Nicolin, Di Costanzo, Amadei, Formentin, Masoni.

ARBITRO: Agnolin, di Bassano del Grappa.

Ai bolognesi basta Cappello per superare il Palermo: 2-0

DAL NOSTRO INVIATO

Bologna, lunedì sera.

Il Bologna ha vinto senza giocare bene: è rimasto in testa alla classifica, si è liberato di uno dei suoi due compagni di graduatoria, ma non ha, nella giornata, confermato le impressioni di coloro che speravano e sperano in una sua riuscita resurrezione dopo tanti anni di stasi.

E' stata in realtà una partita molto poco entusiasmante, principalmente perchè è mancata alla prova il settore d'attacco della squadra patronimica. Quando i reparti di prima linea non riescono a funzionare a dovere, il gioco assume sempre una specie di aspetto negativo: diventa una dimostrazione pubblica d'incapacità costruttiva, una spettacolo in cui le forze negative prevalgono su quelle positive.

Nell'incontro fra il Bologna e il Palermo l'avanguardia degli ospiti, pur dominando a lungo, non ha concluso assolutamente nulla e quella dei padroni di casa ha raccolto il bottino: due punti in un modo non derivante da intesa di gioco o da superiorità tecnica. Gioco sciatto e incolore da una e l'altra parte, quindi, gioco che ha avuto la sua nota d'interesse più che marcata nella lenta (il pubblico che i violatori potessero materialmente — in quanto a punteggio cioè — approfittare della caffitta giornata dei patronimi. Le due reti che hanno fatto registrare al Palermo la sua prima sconfitta in campionato tornano tutte e due all'attivo di Cappello. Due spunti individuali, più che altro. Al 19' del primo tempo il centravanti del Bologna poneva improvvisamente termine a una schermaglia in linea, puntando con decisione in avanti, saltato da una carica nel momento in cui stava per sferrare il tiro, il lungo padovano tornava ad imporsi sulla palla e subito sparava basso e forte in direzione dell'angolo della rete sulla destra di Masci: toccando il terreno reso anormale dalla pioggia caduta in mattinata, il pallone aveva un improvviso rimbalzo alla e passava in rete al disopra delle mani del portiere gettatosi in tuffo.

Al 7' del secondo tempo era di nuovo la volta di Cappello di concludere: saltati un paio di avversari, egli veniva fatto oggetto di un falloso tentativo di arresto da parte del paternitano Moretto, ma reggeva una carica, non perdeva l'equilibrio e poteva battere Masci con un tiro basso in porta.

Se nel primo punto il tiro di Cappello era stato seguito da fuori area, per il secondo furono di aiuto il buon senso e la sangfreddezza dell'arbitro, che invece di punire con un calcio di rigore lo spostato del mediano sinistro della squadra ospite, lasciò proseguire l'azione, allo scopo di non danneggiare il giocatore che già era stato danneggiato.

Tutto il Di rsti non se ne videro altre nel corso dell'incontro. Sì, se ne vide una proprio all'inizio del primo tempo, quando il portiere patronimo Vasa e il centravanti palermitano Bronée saltavano contemporaneamente per raggiungere un pallone spiovente dall'alto e dall'urto la palla schizzò in rete: ma l'arbitro annullò senza esitazione il punto per fallo di mano dell'attaccante. Di occasioni mancate non ce ne furono nemmeno molte, semplicemente perchè furono le situazioni da rete in sè ad essere scarsissime. Nessuna degna di menzione per il Palermo e una o forse dei Bologna, proprio negli ultimi minuti della gara, che culminò in un tiro sopra la traversa ad opera dell'ala sinistra Matteucci, spettatori ala mezz'ala destra.

Di descrizione minuta l'incontro non abbisogna, visto l'andamento delle cose. Il periodo tecnicamente meno scadente della partita fu fornito dal primo quarto d'ora, poi gradatamente, la prima linea del Bologna smobilitò come unità e come intesa: alla ripresa non la si vide più quella prima linea. Il Palermo ebbe così la sua parte di gioco, anzi, come dominio territoriale, segnò una leggera prevalenza sull'avversario. Il suo uomo più in vista fu Bronée, un danese che ha qualche stagione di calcio francese al suo attivo come esperienza. Assumendo prevalentemente posizione arretrata, egli contribuì in misura notevole a gettare lo scompiglio nei ranghi difensivi dei padroni di casa. Anche nelle file del Bologna il migliore elemento fu un figlio della Danimarca, il mediano sinistro Jansson, per la sua tenacia, prontezza d'intervento e tempestività.

Aveva piovuto tutta la mattina e, malgrado il sole comparso all'ora dell'inizio, il pubblico non era quindi così numeroso, come si era da aspettarsi. Non sfollò nemmeno troppo entusiasta, questo pubblico. Evidentemente la sua squadra gli ha già offerto domenica scorsa, per esempio, spettacolo tecnico migliore.

Una partita qualunque: bisognerà attendere un'altra occasione per esprimere un giudizio sul Bologna attuale.

Vittorio Pozzo

Nuovo record al Totocalcio: monte-premi di 227 milioni

2.645.000 ad un 12 Totip

Il monte premi del Totocalcio di questa settimana è di Lire 227.518.797, oltre record.

In Piemonte i «dodici» sono 77 e gli «undici» risultano 1913.

In tutta Italia sono stati registrati 760 «dodici» che rimangono L. 165.906 ciascuno, mentre ai 10.852 «undici» vanno lire 6788.

Il Totip ha registrato un solo «dodici» ed esso tocca lire 2.645.624. E' stato realizzato a Firenze e la schedina porta i nomi di Vinci Gallerda e Lavacchi Giovanni, di Molin del Piano (Pontassieve).

Gli «undici» risultano 48 (3 in Piemonte): rincasa, ciascuna, lire 47.813. I «dieci» sono 412 (24 in Piemonte): vincono, ciascuno, lire 9660. La colonna vincente è: 1-1; 1-1; 1-1; 1-1; 1-1; 1-1.

NUOVA

STAMPA SERA

TORINO - A. IV N. 232
via Roma - Gall. de *La Stampa*
Telefoni dal 40-943 al 40-949

LUNEDI' MARTEDI'
2 - 3 Ottobre 1950
L. 20 (sped. in abb. postale)

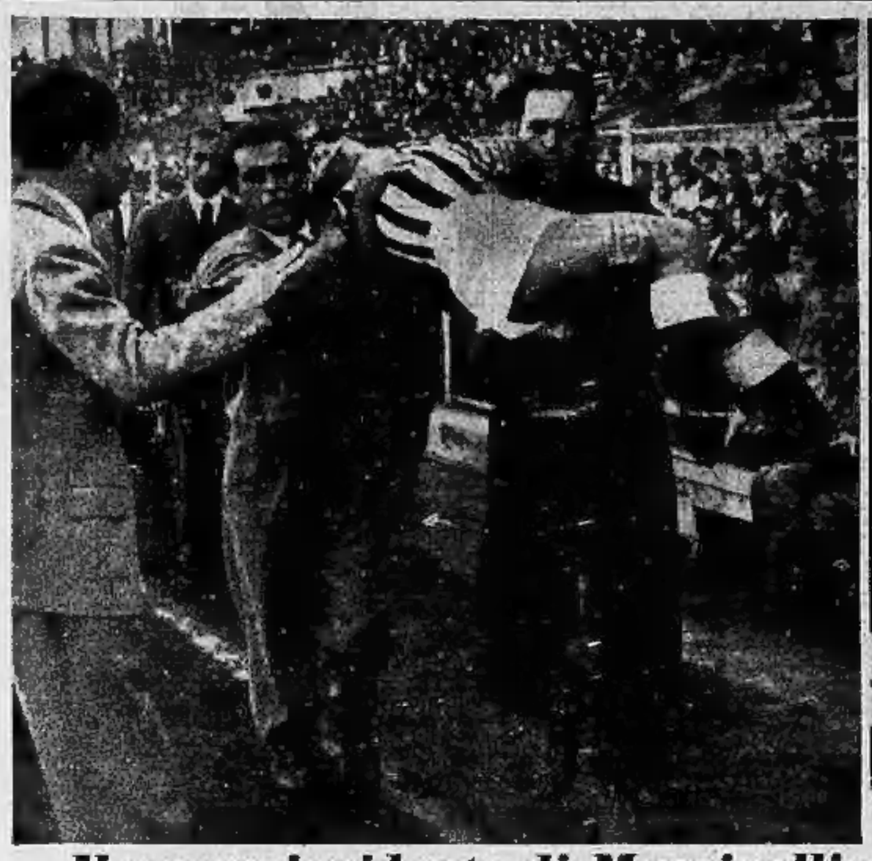

Il grave incidente di Muccinelli nell'incontro Juventus-Sampdoria

Trasportato a braccia da Polizia, massaggiatore della Samp e di Fausto Coppi, Muccinelli esce dal rettangolo di gioco dopo il grave incidente durante l'incontro di Marassi; mentre stava per raccogliere sulla linea laterale una punizione calciata da Bizzotto, Muccinelli veniva caricato energicamente di fianco dal terzino avversario Podestà. Sbilanciato, finiva per abbattersi contro lo spigolo di un muretto. Nella foto a destra il giocatore blancoverso ricoverato a Torino nella clinica di via Bidone ove gli è stata riscontrata la frattura dell'ala sinistra scapolare. Secondo i sanitari, Muccinelli avrà bisogno di un riposo minimo di due mesi.

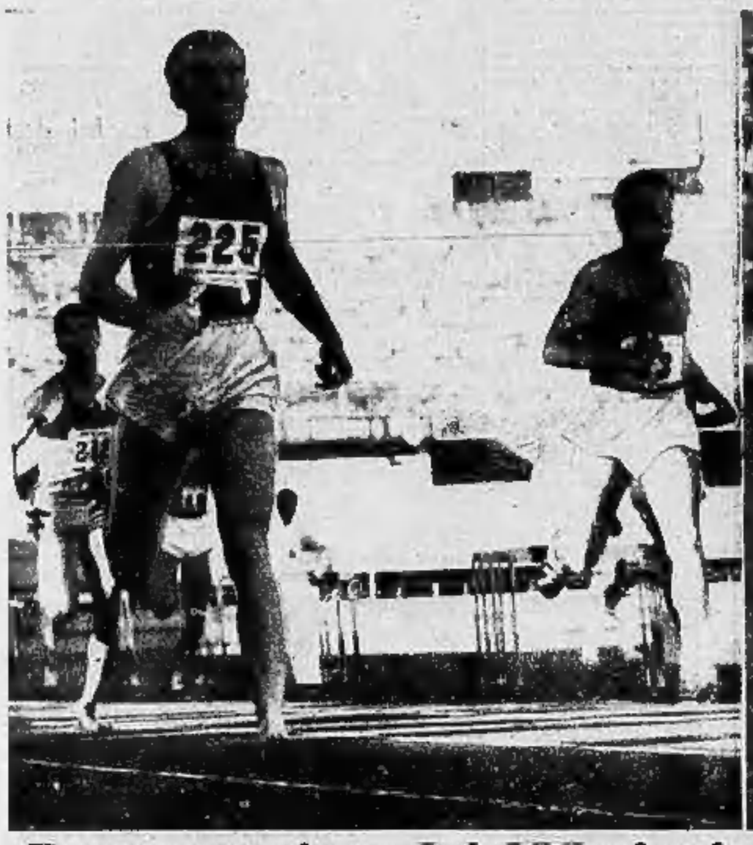

Porto campione dei 400 piani

Sulla pista dello stadio comunale di Torino si sono conclusi ieri i campionati nazionali di atletica leggera. Porto, qui ripreso mentre taglia il filo di lana davanti a Paterlini, ha conquistato il titolo dei 400 metri piani. (Foto Meisio)

Superato dal Milan l'ostacolo del Napoli

Il disperato tuffo di Casari, portiere della squadra azzurra, non riesce a impedire che la palla calciata da Liedholm entri in rete: è il primo goal del Milan che è riuscito a superare al Vomero il Napoli con il convincente punteggio di 5 a 3. (Telefoto a «Stampa Sera»)

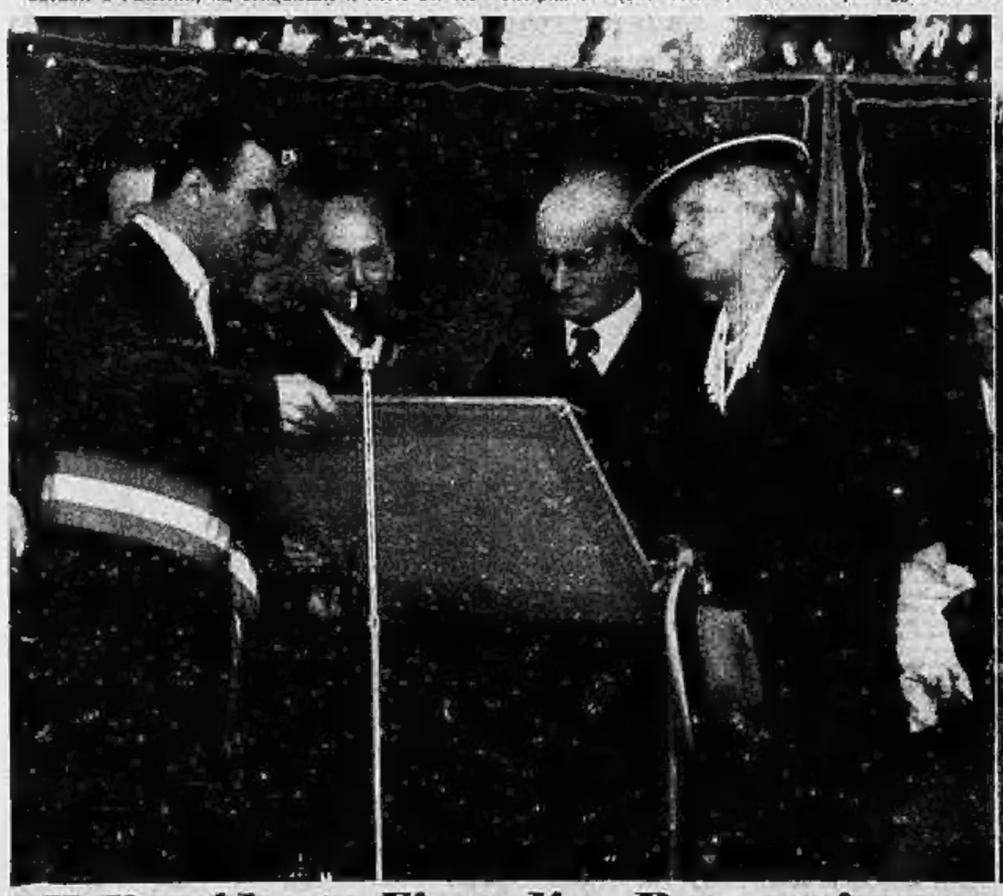

Il Presidente Einaudi a Benevagienna

Il Presidente della Repubblica, Luigi Einaudi, accompagnato da Donna Ida, si è recato ieri mattina a Benevagienna dove ha inaugurato il nuovo acquedotto municipale, festeggiato dalla popolazione. Nella fotografia il sindaco avvocato Fea consegna al Presidente una antichissima stampa della pianta della città.

Il nuovo aratro ennavomere

Una delle novità della mostra torinese della meccanica agraria l'aratro ennavomere (a 9 lame) particolarmente adatto per le rigaiate nei terreni tufacei e argillosi precedentemente lavorati con lo stesso aratro ridotto però a 6 vomeri.

PUBBLICITA' ECONOMICA
(Via S. Teresa N. 7)

1 ANNUNZI COMMERC. L. 20 p. p.

AFFITTASI, filiera automobilistica «Vittoria» agenzia pubblicità, organizzazione Eusebio, piazza Repubblica 5 (Porta Palazzo), telefono 50-377.
SAPSULE automatiche cromiati. Assortimento bilance automatiche, affettatrici nuove, occasione. Chiavarolo, tel. 42-051.
CAVI conduttori elettrici, fili avvolgimento. Ingrosso, RACER, via Cimarosa 16, telefoni 47-425, 53-883. 3624
CISTERNE verticali in lamiera ferro decapate (della cinquantenne) anche in ruggine chiesie, Ing. Cigna 4, telef. 22-227.
CUSCINETTI vari, tutti sempre pronto. Inviare distinte richieste. Scrivere cassetta 3093, SPI, Torino. 24602
LAMPADARI di ogni tipo. Grandissimo assortimento. Prezzi convenientissimi. L'Elettrica, via Andrea Doria 8, Telefono 51-278. 6143
LIMATRICI Gerretti ultimi modelli 400, 500, 750, 850, vendo estremamente Monat, via Nizza 180. 493
SVENDO 4 sorbetoli nuovi cilindrici, capacità 6000 litri cad., spesseore lamiera 7 mm. Telefonare 91-575.
TORINI intrecciate senza cruci diametro 30, rettifiche universali, trapani colonna lavoro, bilancieri, molle smerigliu, cromo, vendo rivolgersi Monat, via Nizza 180.
TORREFAZIONE Cervasio caffè espresso lire 30, miscela sempre migliori. Piazza Statuto 14. 9554

3 ARTIGIANATO L. 15 p. p.

MOBILI. Camera completa 55.000; lineli 38.000; cucine 20.000. Lavori su ordinazione. Tarabin mobilio. Lanzo, Giulini 46.
RESINFIX superficie indeformabile. Inalterabile qualità prezzi. Laverazione San Maurizio 46, telefono 56-810.

5 SOC. CAP. RIL. AZIEN. L. 20 p. p.

A persona dinamica rilevo 2.000.000 salanti (rivalutabili) importante società telefonici (industriale) nella rappresentanza esclusiva Piemonte. Scrivere cassetta 240 C. SPI, Milano. 1462
ATTENZIONE! Orologeria centralissima, redditizio lavoro, reddito 600.000 mensili, alloggio 4 camere, vendesi 9.500.000 muri compresi. Bolzoa, Rocchi 24.
AVVIATISSIMA macelleria alloggio 3 camere cedesi 1.400.000. Galileri 19 bis, telefono 42-187.
AVVIATISSIMO negozio giocattoli affari alloggio centralissimo facilitazione pagamento cedesi. Galileri 19 bis, tel. 42-187
CAUSA malattia solo lattaio esporizione vini, con alloggio. Telef. 45-913.
CAUSA malattia urge cedere drogheria centrale 1.400.000. Galileri 19 bis, telefono 42-187.
CEDESI negozio mercerie arredato senza merce compresi muri. Telef. 535-824.
CERCO socio qualunque genere, Barietà napoletana. Cravetta, Cernaia 27.
DROGHERIA centralissima, ampia vetrina, arredamento, impianti parentili, alloggio, cedo causa vecchiaia. Telef. 52-601.
IMPEGNASI cabinati assistenza particolari ufficiosi contabilità studio ragioniar Carvelli, Cavour 5. 1813

4 CASE E TERRENI L. 20 p. p.

ABBIAMO vasta scelta appartamenti alloggi 3-4-5 camere, via delle Orfane 20 angolo corso Regina. Visite 14,30-17.
ABBIAMO vari occasione alloggetti centro lusso 2 camere, cucina, accessori (no cuscini) 420-660.000. Cimoo Dante n. 69, ore 13-14. 16009
ACQUISTASI muri stabilimento tessile industriale zona regione Parco Vanchiglia e Cluella, mq. 300-400. Polotti, Giulini 4.
ACQUISTIAMO casa signorile zona Crocetta, corso Vittorio, possibilmente in corso, fino 50.000.000, disporre cassetta 2043, SPI, Torino. 16691
AFFARE casa vicinanza corso Vittorio, 100 camere più servizi, signorile, lusso confort, vendesi. Polotti, Giulini 4.
ALLOGGI contrattazioni ampi saloni varie zone via S. Massimo in quart angolo corso Vittorio. Visite 18-19.
ALLOGGI appartamenti privati subito 2 camere, cucina; 3 camere, cucina, vendonsi, via Passo Buole n. 19, telef. 42-661.
ALLOGGI mediatrici lotti contratti graduali regali liberi sblocco favorevolissima forma di pagamento, rendonsi. Corso Giulio Cesare 110. Visite 17-19.
ALLOGGIO angolare vicinanze Porta Nuova, 4 camere più servizi, tutti comforts moderni, vendesi urgentissimo. Polotti, Giulini 4. 35068
GARAGES piccoli, grandi, liberi subito, vendo, Valgioie 23. Comandra Bormi, telefono 30-834. 15523
GRANDIOSO stabilimento Torino nuova costruzione mq. 3000 coperti, vuoto, redditi 12.000,000. Polotti, Giulini 4.
NEGOZI, magazzini liberi sblocco vendesi. Via Po 27, ore 10-12. 16174
OCCASIONE negozi ed alloggi costruzioni liberi sblocco vendo 15%, via Arcivescovado, 7. 1317
VENDESI alloggio signorilissimo secondo piano unico. Crocetta angolare su corso, 6 camere più servizi, 8.500.000. Polotti, Giulini 4. 16091
400.000, 600.000, 800.000 vendiamo liberi sblocco alloggetti 2-3-4 camere. Via Po 27, ore 10 - 12. 16174

6 AFF. APPARTAMENTI L. 20 p. p.

AFFITTASI alloggio signorilissimo tutti comforts, 4° piano, vicinanza via Roma, 7 camere più servizi. Polotti, Giulini 4.
CERCO alloggio 3-4 camere qualsiasi condizione. Telefonare 50-437.

ALLOGGI corsi Duca degli Abruzzi, ogni comodità moderna, disponibili subito. Telefonare 42-936. 16809
CERCO alloggio ammobiliato possibilmente piccolo. Telefonare 50-037.

9 COLLEGI IST. SCUOLE L. 20 p. p.

ALL'ISTITUTO Stenografico a Ciano, 9-19 ottobre inizieranno corsi diurni, serali stenografia (commerciale e stenotipia), dattilografia, computisteria, lingue, contabilità, calligrafia, via Roma 254, telefono 50-356. 18403
LAVORATORI, frequentate istituto serale «Fratelli», Geometri, ragionieri, scuola, licei. Via Cristoforo Ferrari 5.

11 CAM. MOB. PENS. L. 15 p. p.

CERCO camera ammobiliata con o senza cucina, centro. Telefonare 50-407.

13 DOMANDE IMPIEGO L. 10 p. p.

IMPERMEABILISTA offresi professionalmente seguente per confezione e riparazione. Scrivere cassetta 4267, SPI, Torino.

15 FIATTISTI, RAPPR. L. 30 p. p.

BREVETTO cerca ogni comune attivo propagandista, intermediari Palmaritano, Garbosa (Pavia). 29425
PIEMONTESE residente Palermo, disponendo 2 macchine, magazzino, vasta clientela, assumerebbe rappresentanza dolciumi altini serie ditta. Scrivere cassetta 3007, SPI, Torino. 23920

19 ANNUNZI VARI L. 20 p. p.

ABBIGNAMONOVI specialisti investigazioni matrimoniali, sorveglianze, incarichi fiducia ogni natura specializzato istituto cav. Carvelli (guardia giurata), sede centrale Torino, via Cavour 62, Direzione Generale Milano, via Rossini 3.
ANTI nuovi biancheria intima crespo d'occasione, Miglia, Garibaldi 53, p. 2o, telefono 51-717. 20467
ATTENZIONE! camera 49.500, soluzione, cucina 17.500, Principe Amedeo 11 o Lagrange 25 (cortile).
BRILLANTI gioielli acquisto, massimi prezzi «La Gemma», piazza Barbaroux 2.
FISARMONICHE, fabbrica, riparazioni ottima esecuzione. Lalulo, Rossini 14, telefono 86-445. 12468
MARILI arredamento vasta assortimento, facilitazioni pagamenti. Barocco, via Belfiore 43 ang. via Valperga Caluso.

La fretta
ci obbliga a trascurare la punteggiatura, non curare il lettore alternare il parole alle sorelle:
ecco un perchè
dell'efficacia pubblicitaria
di STAMPA SERA

OCCASIONISSIMA intera pelliccia zampe altro pregiato. Telefonare 41-286.
PELLICCE! Liquidazione straordinaria visone pennini, zampe, lenta 65.000. Orsetto, Panamitz 28.000, fiorami azzurri, argentati nuovi. Rotolin, via C. Alberto 22.
PELLICCE ogni tipo, pezzi intabilibili, modelli esclusivi. Furrari, Madama Cristina 132. 14423
PELLICCE assortite, lavorazione artigiana, pivazi nuovi, finitura, via Cappellina 18 (Borgo San Donato). 15103
PELLICCE, sisde, prezzi vera concorrenza vendita. Confezioni riparazioni accurate. Qualitativamente, Pietro Micca 8.
TAPPEZZERIE in carta comuni, lusso, Vernice diretta al pubblico dalla fabbrica di via Madama Cristina 132 angolo corso Dante. 3918
TORREFAZIONE Cervasio caffè espresso lire 25, miscela sempre migliori. Piazza Statuto 14. 9554

20 AUTOMOBILI, SPORT L. 20 p. p.

AUTOMOBILISTI assicuratevi presso agenzia automobilistica e giovanile. Telefonare 66-194.
AUTOSALONE, Vinaggio 8, vendo 1100 speciale serie; Alfa 8, Topolino A-C, Aprilia, Balilla, accetto autovetture in vendita per conto terzi. 16000
AUTOSCUOLA Barberis, Frejus 33, telefono 380-217, lezioni pratiche accurate, tutte patenti, preparo automobilistiche.
AUTOSCUOLA a Po 4, tutte le patenti, tariffe minime. Informatevi: Principe Amedeo 28. 24407.
BELLISSIMA 1500 Torino vendesi privato. Telefonare 41-810.
CAPELLO, Lagrange 17, auto nuove, permessi diverse vetture targhesi. Rateazioni
CAMAUTO finanziamenti su acquisti autovetture, autocarri nuovi, occasione, celerità segretezza. Telefonare 66-104.
FUNZIONARIO Fiat 1400 vendesi 1949 C. Telefonare 350-840.
LAMBRETTI, A-B-C, LC nuove, pronta consegna, assortimento accessori, compra vendita. Scuderi, Nizza 34, Visitatori.
MOLLA, Galileri 35 (Valentino), seguisce vende, permessi automobili anche privati. 14488
VENDITE rateali su qualsiasi tipo di autovetture, parte in contanti rimanenza 12 rate. Nizzia 8 Bordone, Michelangelo 27. 24349
VESPE nuove, pronta consegna, varie accessoriazioni compra, vendita. Scuderi, Nizza 34, visitatori. 29451
500 C, fiammante come nuova, targata 6 marce bellissima. Furgone 1116, quintali 10, ultimo. Corso Alberto 32.

E' in vendita il fascicolo n. 9 di
« SCRIGNO » Arte Orafa
con le ultime creazioni di anelli, clips, bracciali, ecc. oltre ad una relazione di gioielli esteri, un articolo sul rubino orientale, un articolo sulle relazioni tra Medici, tessili e gioielli. Un numero lire 600. Abbonamento annuo lire 6150. Principali librerie o presso la Editoriale «MAGGIORA» s. piazza XVIII Dicembre 1, TORINO - (56-396)

CALZE NAILON EXTRA
garantite delle migliori qualità e massima resistenza a
L. 600 - 750 - 800 - 850
900 - 950 il paio
CALZE SETA PURA A TELAIO
a L. 290 ed il più vasto assortimento di maglieria, filati per aguglieria, cucirini e percalina. La vendita straordinaria a prezzi ridottissimi
Prezzi del produttore al consumatore
INGRESSO E DEPOSITO
Organizzazione Balestra
Via S. Donato 3 - Tel. 51-516 - Torino

COMPASSI
cartelle, righe, squadre, quaderni, inchiostri, matite, tutto per la scuola. Merce di qualità, prezzi convenienti. Per acquisti superiori alle 2000 lire un grazioso mappamondo utilitario omaggio.
VAGNINO, v. Lagrange 3, Torino

Rasoi ELETTRICI
LE MIGLIORI MARCHE MONDIALI
DUCATI - PHILIPS - KORLEN
UNIC - REMINGTON - HARAS
RELIOT - SUNBEAM - SUNBEK
Servizio assistenza clienti
Ricambi originali
Cavaro
PIAZZA C. FELICE, 20
TORINO
«NON E' UN BAZAR»

partecipa al concorso
Fritz Cola

Contro la frenesia degli aumenti
PAM Portici Via Roma 120
Continua la vendita con i prezzi della non dimenticata
LIQUIDAZIONE PASQUALE
Le merci sono nuovissime, di qualità, ed Alta moda
CONFRONTATE I PREZZI a partire da:
CARTELLE Scuola Plastica L. 690 - Vero cuoio grandi con ringhie L. 1650 - Vera pelle bufalo fiore L. 2350 Portacarte bufalo fiore L. 900.
BORSETTE Vera pelle camoscio L. 990 - Borsa grande vitello L. 2350 - Plastica L. 350 - Borsettone pelle bufalo viaggio L. 2900 - Idem canapo rinforzi pelle L. 950.
OMBRELLI Impugnatura legno ottone Egitto L. 690 - Tessuto gloria L. 890 - Finissimi mistosete L. 1850.
GUANTI Vero camoscio L. 590 - Vero cangiante L. 650 Pura lana L. 250.
VALIGIE Canapo pesante rinforzato pelle L. 2990 - Pelle fiore bufalo L. 5900 - Grande solletico vitello Vienna L. 13.500.
Pochi esempi su migliaia di articoli - Diffidate dalle imitazioni - Non confondete la pelle «bufalo fiore» con scadente copia in crosta stampata.
Visitandoci al mattino evitarete la ressa pomeridiana